

Archivio Malacrida di Morbegno (Sondrio)

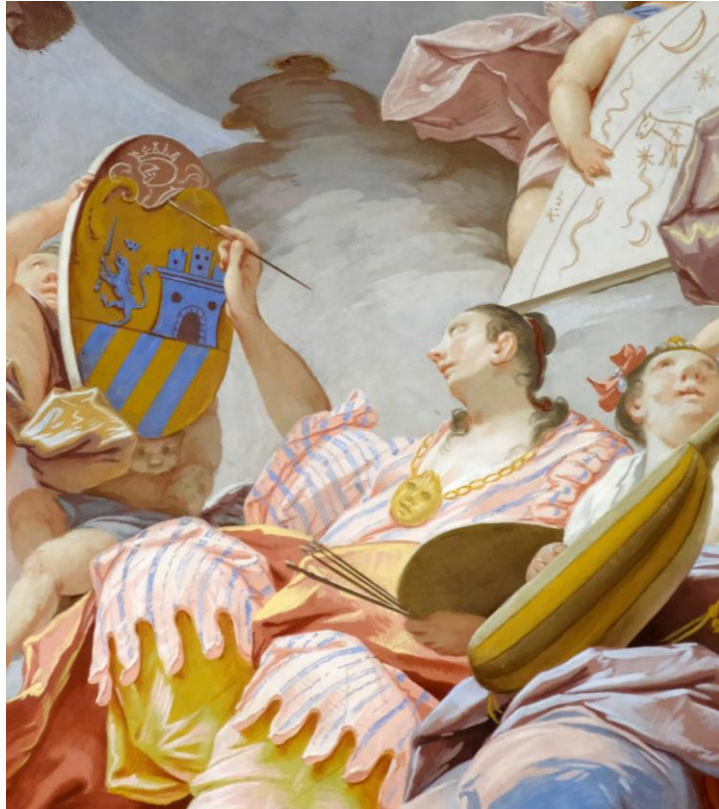

Estremi cronologici: 1393 - sec. XX (terzo quarto)
Consistenza cronologica: 1340 - sec. XX (terzo quarto)

Inventario analitico e introduzione a cura di Rita Pezzola

In copertina:

Morbegno (SO), palazzo Malacrida, soffitto del salone d'onore, Cesare Ligari, *Il trionfo della Conoscenza sull'ignoranza*, particolare della *Pittura mentre dipinge lo stemma della famiglia Malacrida* (foto U. Zecca).

Sommario

INTRODUZIONE	1
1. Sintetica descrizione dell'archivio e dell'intervento realizzato	1
2. Soggetti produttori (sec. XIV - sec. XX terzo quarto)	2
2.1. Famiglia Malacrida	2
2.2. Famiglia Mariani	2
2.3. Famiglia Pelsoni	3
3. Storia dell'archivio	4
3. Struttura dell'archivio	5
4. Soggetto conservatore	7
INVENTARIO	8
Malacrida	8
1. "Genealogia"	10
2. Patrimonio, diritti e successioni	16
2.1. "Beni posseduti"	17
2.2. "Beni venduti"	21
2.3. Diritti e successioni	24
2.4. Scritture di antenati comprovanti beni e diritti (esistenti o cessati)	28
3. "Benefici e Capitolo di Morbegno"	33
4. "Instrumenti e carte"	38
5. "Atti di cause"	43
6. Cariche pubbliche	48
7. "Poesie per varie, manoscritte diverse"	49
8. Lettere	50
Mariani	52
1. "Affari privati"	53
1.1. "Documenti antichi riguardanti affari di famiglia"	54
1.2. "Notariato"	59
1.3. "Affari privati"	66
2. Luoghi pii	88
2.1. "Società del locale ex Cappuccini"	89
2.2. "Chiese di Morbegno"	91
2.3. Amministrazione chiese	97
2.4. "Ospedale civile di Morbegno"	102
3. "Imperiale regia Intendenza di Finanza"	105
3.1. "Module"	106
3.2. "Carte d'altrui ragione"	118
3.3. "Dogane, privative e dazi di consumo"	125
4. "Tutele e curatele"	126
5. "Affari della famiglia"	131
5.1. "Affari della famiglia Mariani"	132
5.2. "Affari della famiglia Malaguccini"	134
5.3. "Mariani-Malacrida"	136
5.4. "Eredità" Mariani	141
Pelsoni	145

INTRODUZIONE

1. Sintetica descrizione dell'archivio e dell'intervento realizzato

Estremi cronologici: 1393-sec. XX prima metà

Note alla datazione: con documenti in copia dal 1340

Consistenza archivistica: bb. 39 e due scatoloni

Metri lineari: 10 circa

Descrizione dell'intervento realizzato

L'intervento presentato in questo volume è stato condotto negli anni 2017-2018, nell'ambito del progetto, finanziato da Fondazione Cariplo (2016-2018) denominato "Tutti in scena. Persone, storie e luoghi per generare e restituire cultura", incentrato sulla storia di palazzo Malacrida a Morbegno¹.

Nello specifico, un'azione è stata dedicata all'archivio già conservato nel palazzo e in anni recenti trasferito presso la Biblioteca cittadina. Si è proceduto ad una ricognizione complessiva delle scritture, consentendo di riconoscere i fondi che lo costituiscono: della famiglia Malacrida, della famiglia Mariani e della famiglia Peloni. Si è quindi proseguito con la ricostruzione paziente della struttura dei fondi Malacrida e Mariani che, a causa della complessa storia di trasmissione, si presentavano fusi e confusi. Tale attività di ricostruzione 'filologica', si è basata su una accurata registrazione di tutti gli elementi intrinseci ed estrinseci che consentissero di acquisire informazioni circa la *traditio* dei fondi (come numerazioni coerenti, gruppi omogenei di regesti, note dorsali riferibili alla medesima mano...). Infine, si è potuto procedere con il riordinamento e l'inventariazione analitica dei fondi Malacrida e Mariani, mediante descrizione dei singoli fascicoli con indicazione di intitolazione, cronologia e breve descrizione del contenuto (il Fondo Peloni, invece, fisicamente posto in sicurezza e strutturalmente collocato, non è stato oggetto di inventariazione analitica in questo lotto di lavoro).

L'inventariazione, realizzata utilizzando Archimista 3.0 (Software messo a disposizione gratuitamente da Regione Lombardia), è stato realizzato dalla sottoscritta, in costante collaborazione con la Soprintendenza Archivistica per la Lombardia, la quale ha emesso approvazione dell'inventario in data 20 novembre 2018 (Cl. 37.25.07/1).

¹ Tale progetto (identificativo cod. n. 2014/2297) ha promosso la generazione di 'nuova' cultura a partire dall'incremento della consapevolezza identitaria territoriale. Fulcro del progetto erano proprio palazzo Malacrida e la sua famiglia, con il suo archivio, secondo una impostazione metodologica che considera la ricerca scientifica quale elemento qualificante della cultura a qualunque livello di fruizione: solo un ritorno alle fonti storiche può sostanziare una divulgazione solida e un radicamento identitario reale. Il riordinamento dell'archivio era oggetto specifico dell'azione n. 4.1: "Un tesoro di carte: l'archivio della famiglia Malacrida", coordinata dall'associazione culturale "Ad Fontes", entro una rete di partenariato pubblico-privata costituita, oltre che dalla citata associazione, anche dal Comune di Morbegno e dalla Cooperativa sociale "Insieme".

2. Soggetti produttori (sec. XIV - sec. XX terzo quarto)

2.1. Famiglia Malacrida

Luogo:

Morbegno (Sondrio)
sec. XIII - sec. XIX primo quarto

Intestazioni:

Famiglia Malacrida, Morbegno (Sondrio), sec. XIII - sec. XIX primo quarto, SIUSA

Presentazione sintetica:

Famiglia eminente di Morbegno (Sondrio), intrecciò la storia del proprio casato con quella delle istituzioni del territorio, intessendo ampie relazioni anche in territorio comasco, veneto ed elvetico. La famiglia, di origini lariane, è documentata nel XIII sec., quando risulta avere numerosi possedimenti a Dongo (lungo la sponda occidentale del Lago di Como). Nel basso medioevo, grazie al sostegno dei Visconti e degli Sforza, consolida progressivamente la propria posizione, riuscendo a diffondere il proprio potere fino ai centri di Colico e di Corenno Plinio. Alla metà del XV sec., dopo essere divenuti signori di Poschiavo e di Traona, acquistano numerose proprietà in Valtellina (in particolare a Berbenno, Mantello, Cercino, Traona, Caspano) e collocano la propria residenza principale proprio a Caspano, abitato sito sulle Alpi retiche. Da qui, intorno alla fine del XVII sec., trasferiscono la loro sede d'elezione a Morbegno, secondo il volere di Bartolomeo Malacrida. Egli acquista caseggiati nel rione Scimicà ("In cima alle case"); mentre il figlio, Ascanio I, fa costruire una prima dimora. Posto nel punto apicale del conoide su cui sorge l'abitato di Morbegno, alla metà del XVIII secolo, l'edificio viene parzialmente riedificato e ampliato su progetto dell'architetto Pietro Solari da Bolvedro, secondo il gusto più aggiornato richiesto dalla committenza. Il nuovo palazzo, oggi proprietà del Comune di Morbegno, costituisce l'apice di una volontà anche simbolica di rappresentazione del potere di una famiglia di giureconsulti, notai e avvocati, attivi nell'amministrazione delle Chiese e della Comunità locale, imparentata per politiche matrimoniali a tutte le casate più influenti di Valtellina, Valchiavenna e Lario, vivace nelle relazioni soprattutto con il contesto veneziano e, poi, con l'Austria.

2.2. Famiglia Mariani

Luogo:

Morbegno (Sondrio)
sec. XIV - sec. XIX terzo quarto

Intestazioni:

Famiglia Mariani, Morbegno (Sondrio), sec. XIV - sec. XIX terzo quarto, SIUSA

Presentazione sintetica:

Originaria di Campoerbolo, paese sulla montagna orobica che sovrasta Morbegno, la famiglia nel corso del basso medioevo si trasferì a Morbegno, dove riuscì a raggiungere una posizione eminente. Fu dinastia di notai e giuristi, attivi sia nelle istituzioni ecclesiastiche che civili di Morbegno e delle località circconvicine.

2.3. Famiglia Peleri

Luogo: Bormio (Sondrio), Morbegno (Sondrio)
sec. XX prima metà

Intestazioni:

Famiglia Peleri, Bormio (Sondrio) - Morbegno (Sondrio), sec. XX, SIUSA

Presentazione sintetica:

Bruno Peleri, giurista di professione, fu l'ultimo proprietario privato di palazzo Malacrida di Morbegno (Sondrio), prima che il Comune cittadino acquistasse l'immobile nel 1980. Bruno aveva una sorella, Silvia. Donna sensibile e raffinata, viene ricordata per i suoi componimenti poetici.

3. Storia dell'archivio

Storia archivistica:

L'archivio Malacrida conserva i fondi famigliari già custoditi all'interno di palazzo Malacrida di Morbegno e patrimonialmente trasmessi congiuntamente a quella dimora storica. Tali fondi testimoniano il succedersi delle famiglie proprietarie (Malacrida, Mariani e Pelsoni) sino all'acquisto del palazzo da parte del Comune di Morbegno nel 1980.

Contenuto:

In primo luogo, sono conservate le carte degli stessi Malacrida, famiglia di giureconsulti, notai e avvocati, attivi nell'amministrazione delle Chiese e della Comunità locale di Morbegno, imparentata per politiche matrimoniali a tutte le casate più influenti di Valtellina, Valchiavenna e Lario, vivace nelle relazioni soprattutto con il contesto veneziano e, poi, con l'Austria. Le scritture di famiglia testimoniano queste relazioni complesse e il progressivo incremento patrimoniale (culminato nell'edificazione del palazzo morbegnese), seguito da progressivo declino.

All'estinzione della famiglia Malacrida, con le due figlie femmine di Ascanio II, intorno alla metà dell'Ottocento, la proprietà del palazzo passò ad un'altra famiglia morbegnese, quella dei Mariani, anch'essa legata alla tradizione notarile. In particolare, l'archivio conserva le scritture di Martino (marito della secondogenita Idda Malacrida) e del loro figlio Ascanio Mariani, pure notaio. Essi gestirono in continuità la sede di Morbegno dell'Imperiale Regia Intendenza di Finanza. Entro quel confine poroso pubblico-privato che caratterizza la storia delle istituzioni fino all'età contemporanea, accanto a scritture patrimoniali della famiglia, l'archivio Mariani conserva e trasmette anche le carte di quell'Ufficio (comprese le scritture di molte esattorie del Terziere inferiore).

Infine, le scritture novecentesche afferiscono all'ultimo proprietario del palazzo, il notaio Bruno Pelsoni, che ebbe un legame particolarmente profondo con la sorella poetessa Silvia, della quale sono pure trasmesse le carte.

Criteri di riordinamento:

Ciascun fondo costitutivo dell'archivio Malacrida possiede propri criteri di ordinamento e caratteristiche distintive, che le complesse vicende di trasmissione e i passaggi di proprietà avevano in buona parte oscurato. L'intervento di riordinamento condotto negli anni 2017-2018, come già accennato, ha prestato particolare attenzione a ricostruire la struttura originaria di ciascuno di questi fondi (tuttavia, si segnala che il fondo Pelsoni non era compreso nel lotto progettuale).

In particolare, si è potuto ricostruire che l'archivio della famiglia Malacrida fu riordinato nel 1793 da Ascanio II Malacrida, il quale fu guidato da precise esigenze pragmatiche determinate da fattori di contesto: la difesa del patrimonio della casata e, in stretta connessione, dei privilegi nobiliari (1772). Infatti, nell'ambito della razionalizzazione del sistema tributario voluta da Maria Teresa d'Austria, era necessario poter documentare il radicamento dei diritti famigliari, attraverso una repertoriazione puntuale delle antiche carte, la redazione di scritture di sintesi e di memoriali (come il celebre diario di Ascanio II), nonché la predisposizione di alberi genealogici.

Invece, la struttura dell'archivio Mariani risente soprattutto dell'attività professionale, riscontrabile soprattutto nell'ordinamento cronologico delle pratiche curate per conto della Regia Intendenza di Finanza, e nella predisposizione di *exempla* tematici significativi, organizzati per materia in modo di prontuario alfabetico.

Per entrambi i fondi oggetto dell'intervento, si rimanda alla specifica nota introduttiva.

3. Struttura dell'archivio

Malacrida, famiglia

1. "Genealogia"
2. Patrimonio, diritti e successioni
 - 2.1. "Beni posseduti"
 - 2.2. "Beni venduti"
 - 2.3. Diritti e successioni
 - 2.4. Scritture di antenati comprovanti beni e diritti (esistenti o cessati)
3. "Benefici e Capitolo di Morbegno"
4. "Instrumenti e carte"
5. "Atti di cause"
6. Cariche pubbliche
7. "Poesie per varie, manoscritte diverse"
8. Lettere

Mariani, famiglia

1. "Affari privati"
 - 1.1. "Documenti antichi riguardanti affari di famiglia"
 - 1.2. "Notariato"
 - 1.3. "Affari privati"
2. Luoghi pii
 - 2.1. "Società del locale ex Cappuccini"
 - 2.2. "Chiese di Morbegno"
 - 2.3. Amministrazione chiese
 - 2.4. "Ospedale civile di Morbegno"

3. "Imperiale regia Intendenza di Finanza"
 - 3.1. "Module"
 - 3.2. "Carte d'altrui ragione"
 - 3.3. "Dogane, private e dazi di consumo"
4. "Tutele e curatele"
5. "Affari della famiglia"
 - 5.1. "Affari della famiglia Mariani"
 - 5.2. "Affari della famiglia Malaguccini"
 - 5.3. "Mariani-Malacrida"
 - 5.4. "Eredità" Mariani

Peloni, famiglia

4. Soggetto conservatore

L'archivio Malacrida è proprietà del Comune di Morbegno.

È conservato presso la

Biblioteca civica "Ezio Vanoni"

Via Cortivacci,4

23017 Morbegno (Sondrio)

La biblioteca civica "Ezio Vanoni", progettata dall'architetto Luigi Caccia Dominioni, venne aperta al pubblico nel 1968 e oggi raccoglie un patrimonio di circa 40.000 documenti (libri, opuscoli, audiovisivi, ecc.). Presso questa sede sono conservati e resi disponibili anche fondi librari ed archivistici di illustri personaggi e famiglie del territorio.

Tali 'fondi speciali' sono consultabili in modo libero e gratuito, previa telefonata di accordo con il personale.

Telefono: 0342 610323

E-mail: biblioteca.prestiti@morbegno.gov.it

L'archivio è consultabile negli orari di apertura della Biblioteca civica "E. Vanoni" di Morbegno:

- lun, mar, gio, sab 08:30 - 12:00, 14:00 - 18:00

- mer 08:30 - 18:00, 20:00 - 22:00

- ven 08:30 - 14:00

chiusura invernale: lun; estiva: sab

INVENTARIO

Malacrida

Tipologia del livello di descrizione: fondo

Estremi cronologici: 1393-sec. XIX primo quarto

Note alla datazione: con documenti in copia dal 1340

Consistenza archivistica: bb. 15

Metri lineari: 3.0

Storia archivistica: Nel 1793 Ascanio II riordinò nella sua interezza l'archivio del casato. Il primo fascicolo è anche chiarificatore delle ragioni contestuali che determinarono un intervento di riorganizzazione complessiva. Si tratta del "Reale dispaccio di Maria Teresa d'Austria per la regolamentazione dei titoli e dei privilegi di nobiltà" (Milano 29 aprile 1772), nonché delle "Regole per le incombenze degli individui subalterni del tribunale araldico e loro soldi", redatte in quei medesimi anni. Nel circoscrivere il riconoscimento dei titoli di nobiltà, Maria Teresa d'Austria ampliava la base di coloro che erano soggetti a tassazione. Anche la realizzazione del ben noto Catasto andava nella direzione di generare un incremento del gettito fiscale. Entro questo contesto, Ascanio II procedette ad una rilettura complessiva delle carte e le riorganizzò con una struttura semplice, pragmatica e intuitiva.

Descrizione: Nel riordinamento del 1793, Ascanio II anzitutto selezionò le carte più risalenti che andavano a provare l'antica nobiltà della casata, salvaguardando il diritto d'esenzione. Inoltre redasse memorie genealogiche, alberi genealogici (anche in forme artistiche, sia per la famiglia Malacrida sia la famiglia Malaguccini, dalla quale proveniva la moglie Eugenia), narrazioni storiche sulle memorie famigliari (come il celebre "Diario"). Gli interessi eruditi dell'epoca per le genealogie famigliari, per la ricerca di antiche discendenze illustri, arricchivano in modo complementare fini ben più prosaici e bisogni contingenti (serie 1).

In stretta correlazione, operò analoga rilettura delle scritture volte a comprovare i titoli di possesso. Anche in questo caso, oltre a organizzare secondo criterio geografico le carte degli antichi antenati che incrementarono il patrimonio della casata, elaborò strumenti di sintesi: registri patrimoniali, rubriche alfabetiche, liste di beni (serie 2).

E anche i patrimoni ecclesiastici legati alla famiglia (come i benefici di giuspatronato) furono soggetti alla medesima attenzione (serie 3).

In vista del raggiungimento degli obiettivi prefissati, Ascanio II rilesse tutto l'archivio e lo considerò nella sua interezza. Collocò a parte le scritture che non avevano diretta ricaduta sulle dimostrazioni dei titoli di nobiltà e di antico possesso. Indicò che la loro utilità era patrimonialmente nulla, ma che mantenevano

interesse per la storia familiare. Anche queste carte, analogamente a quelle di interesse fiscale, furono disposte geograficamente (serie 4).

Nel riordinamento di Ascanio II, seguono gli "Atti di cause", solo in pochi casi funzionali agli interessi patrimoniali famigliari; mentre, per lo più, documentano l'attività professionale di Ascanio stesso, che era avvocato (serie 5).

Invece, il ruolo pubblico della famiglia è rappresentato soprattutto nella Serie 6, fortemente depauperata, che conserva le scritture attestanti le cariche rivestite da membri della famiglia e i riconoscimenti assegnati, in particolare - ancora una volta - relativi allo stesso Ascanio II.

Analogamente la serie delle "Poesie per varie" rappresenta uno spaccato di quotidiano, mostrando una relazionalità aperta e attenta alla rappresentazione simbolica della propria eminenza sociale e del potere esercitato (serie 7).

Invece, la Serie 8, con le lettere personali, conserva uno spaccato di vita familiare.

La struttura dell'archivio determinata dal riordinamento di Ascanio II costituisce, di per sé, una fonte storica significativa per conoscere la cruciale fase di passaggio vissuta in modo generale dalla nobiltà al chiudersi del XVIII secolo; inoltre e nello specifico, la "facies" allora impressa all'archivio - che non subì successive modifiche - si rivela strumento ancora oggi efficace per orientare la ricerca sulla storia dei Malacrida.

1. "Genealogia"

Tipologia del livello di descrizione

serie

Estremi cronologici

1393 - primo quarto sec. XIX [con documenti in copia dal 1362]

Metri lineari

0.2

Consistenza archivistica

b. 1

Contenuto

Regole normanti la dimostrazione dei titoli di nobiltà e relativa documentazione.

Unità archivistiche

1

Nobiltà regole

Estremi cronologici

1770 - 1772

Contenuto

"Reale dispaccio di Maria Teresa d'Austria per la regolamentazione dei titoli e dei privilegi di nobiltà" (Milano 29 aprile 1772); "Regole per le incombenze degli individui subalterni del tribunale araldico e loro soldi" (1770 ca.) e altre circolari coeve sul tema.

Segnatura definitiva

b. 1, fasc. 1

2

Nobiltà Malacrida

Estremi cronologici

1793 - 1795

Contenuto

Attestazioni di nobiltà della famiglia Malacrida da parte di autorità del territorio: Landama don Giovanni Gaspare Naii, podesta reggente della Giurisdizione di Morbegno (1793); padri guardiani del Convento di San Francesco di Traona (1793); Regio ducale magistrato politico camerale (1795); presidente e consiglieri del Regio Magistrato politico camerale dello Stato di Milano (1795, su pergamena). È presente anche un elenco di documenti trasmessi per la richiesta di dette attestazioni.

Segnatura definitiva

b. 1, fasc. 2

3

Documenti comprovanti la nobiltà Malacrida e Malagucini**Estremi cronologici**

circa 1793 - 1826

Contenuto

Tavole e scritture preparatorie, bozze di alberi genealogici, certificati di battesimo e di matrimonio.

Segnatura definitiva

b. 1, fasc. 3

4

Documenti per la genealogia della famiglia Malacrida di Valtellina**Estremi cronologici**

1393 - 1793 [documenti in copia dal 1340]

Contenuto

Si tratta di un volume composito fattizio nel quale sono rilegate le scritture considerate fondamentali per la prova dei titoli di nobiltà della famiglia, comprovanti la sua antichità.

Vi sono sia documenti in originale sia in copia.

Sono rilegate anche bozze di alberi genealogici.

Il volume pare essere stato confezionato nel 1793 (data significativa nella storia dell'archivio), come pare provare l'estremo cronologico finale delle scritture.

Segnatura definitiva

b. 1, fasc. 4

4.1

Instrumentom cessionis**Estremi cronologici**

1393 gennaio 28

Contenuto

Agostino "de Grecis" di Como fa cessione a Donato de Piro di Como, fu Franco, e Paganolo Lavizzari pure di Como, fu Antoniolo, della propria porzione (sorte) di beni e diritti.

Rogato a Como da Cristoforo de Gualdis "notarius Cumanus filius ser Andrioli".

Segnatura definitiva

b. 1, fasc. 4a

Stato di conservazione

discreto

5

Documenti di alcune ducali concessioni fatte nel secolo XV dai Visconti ai Malagrida ed estratti dal libro della città di Como per richiesta del maggiore don Pietro Paolo Paravicino abbiatico d'una Malagrida

Estremi cronologici

1773 [in copia documenti del XV secolo]

Contenuto

La copia fu redatta in occasione della comprova dei titoli di nobiltà famigliare.

Segnatura definitiva

b. 1, fasc. 5

6

Memorie genealogiche

Estremi cronologici

[circa 1793]

Contenuto

Contiene 3 subunità.

Segnatura definitiva

b. 1, fasc. 6

6.1

Ristretto storico e genealogico della famiglia Malacrida

Estremi cronologici

[circa 1793]

Contenuto

Spiegazione analitica delle tavole dell'albero genealogico.

Segnatura definitiva

b. 1, fasc. 6.1

6.2

Documenti comprovanti la famiglia Malacrida corrispondenti ai numeri della storia

Estremi cronologici

[circa 1793]

Contenuto

Riferimenti a rogiti notarili e a testi a stampa (Tommaso Porcacchi, Francesco Saverio Quadrio, Primo Luigi Tatti, Fortunat Sprecher).

Segnatura definitiva

b. 1, fasc. 6.2

6.3

Paragrafi comprovanti le cose esposte nel ristretto storico e genealogico della famiglia Malacrida estratti da autori accreditati**Estremi cronologici**

[circa 1793]

Contenuto

Trascrizioni di brani da Tomaso Porcacchi, Francesco Saverio Quadrio, Francesco Ballarini, Fortunato Sprecher, Luigi Tatti.

Spoglio analitico delle citazioni della famiglia Malacrida presenti nei libri di Francesco Saverio Quadrio (1695-1756), "Dissertazioni critico-storiche intorno alla Rezia di qua dalle Alpi, oggi detta Valtellina".

Segnatura definitiva

b. 1, fasc. 6.3

7

Albero genealogico della famiglia Malacrida**Estremi cronologici**

circa 1802 [datazione in base all'ultima data vergata sull'albero]

Contenuto

"Nobile famiglia Malacrida di Musso, Como, e di Valtellina".

In forme grafiche (mm 1282/1280 x 555/540).

Al verso carta incollata con disegno dello stemma araldico della famiglia.

Segnatura definitiva

b. 1, fasc. 7

8

Memorie storiche e genealogiche della famiglia Malacrida di Valtellina compilate da Ascanio Malacrida di Morbegno**Estremi cronologici**

1811

Contenuto

La datazione della redazione del diario è certa, leggendosi che "le pitture sue [di Giuseppe Coduri] di detto salone furono finite nel 1761. Contano dunque già 50 anni".

Sono spesso citate le fonti del memoriale, con rimandi all'archivio, riordinato dallo stesso autore nel 1793.

Restaurato in anni recenti.

Segnatura definitiva

b. 1, fasc. 8

Documenti per la genealogia della famiglia Malaguccini di Valtellina

Estremi cronologici

sec. XVII - 1753 [con documenti in copia dal 1362]

Contenuto

I fascicoli furono organizzati da Ascanio (II) Malacrida, come si evince dall'annotazione sulla camicia n. a/15: "Carte provanti la nobiltà di Giuseppe Malaguccini (...) e di Eugenia sua figlia moglie di me Ascanio Malacrida".

Contiene 3 subunità.

Segnatura definitiva

b. 1, fasc. 9

9.1

Documenti attestanti nobiltà, buona condotta, residenza di membri della famiglia Malaguccini

Estremi cronologici

1491 - 1777

Contenuto

Atti notarili e lettere organizzati per membri della famiglia Malaguccini, posti entro camicie numerate (sono conservate le nn. 8-11, 13-15).

Segnatura definitiva

b. 1, fasc. 9.1

9.2

Documenti afferenti a membri della famiglia Malaguccini

Estremi cronologici

1464 - 1798

Contenuto

Inoltre, all'interno di camicia recante segnatura: n. 7, "Documenti provanti la persona di ser Antonio quondam ser Martino detto Malaguccino de Bonini di Sacco abitante in Morbegno oltre il ponte del Bitto" (1464-1479).

Atti notarili e lettere organizzati per membri della famiglia Malaguccini, posti entro camicie con segnatura alfabetica (sono conservate quelle da "e-f" a "o-p") (1597-1796).

Fuori dalla camicia originale, livello del 1641 maggio 14 e determinazione di salari e indennità di Andrea Malaguccini (1798).

Segnatura definitiva

b. 1, fasc. 9.2

9.3

Proclamazione dell'imperatore Rodolfo (II)

Estremi cronologici

1753

Contenuto

Proclamazione di gentiluomo e conte da parte di Rodolfo (II) a favore di Carlo Suchs per i servigi resi alla Casa Austriaca.

Il documento è in lingua tedesca, con sigillo cereo impresso, e transonto redatto da Giuseppe Malaguccini: "Breve transonto di quanto si contiene nel retroscritto tedesco, dove si vede l'antichità della nobile famiglia del conte Francesco de Suchs tirolese, cognato di me Giuseppe Malaguccini, avendo questo per moglie una sorella della mia signora consorte contessa de Mohor".

Con documentazione grafica: stemma della famiglia in acquerello.

Segnatura definitiva

b. 1, fasc. 9.3

10

Alberi genealogici della famiglia Malaguccini

Estremi cronologici

1772 [datazione in base all'ultima data vergata sull'albero]

Contenuto

In forme grafiche (mm 1185/1175 x 435/425).

La responsabilità di redazione di entrambi gli alberi è da ascrivere al notaio Carlo Giacinto Fontana, come risulta dal cartiglio.

Albero al recto: "Stemma agnato genealogicum nobilium de Malagucinis documentis publicis plenius confirmatum observante domino Carolo Hiacinto Fontana, antiquitatum perito et a magnifico Squadrae Morbinii concilio in peritum assumpto anno incarnationis .MDCCXXIV.".

Albero al verso: "Stemma consanguineo genealogicum nobilium faeminarum de Malagucinis connubjs et monasterjs, devictum arbore publicis documentis comprobatum".

Segnatura definitiva

b. 1, fasc. 10

2. Patrimonio, diritti e successioni

Tipologia del livello di descrizione

serie

Estremi cronologici

1595 - 1833

Metri lineari

1.2

Consistenza archivistica

bb. 6

Contenuto

Scritture comprovanti i titoli di proprietà della famiglia Malacrida, compresi i relativi *munimina*.

Vi sono conservati anche strumenti di sintesi e riepilogativi.

Per quel che riguarda la successione di Ascanio (II) Malacrida, si veda tra le carte del fondo Mariani, dato che Martino fu nominato dal suocero quale suo esecutore testamentario.

2.1. "Beni posseduti"

Tipologia del livello di descrizione

sottoserie

Estremi cronologici

1595 - 1823 [con documenti in copia dal 1594]

Metri lineari

0.4

Consistenza archivistica

bb. 2

Contenuto

Titoli di possesso e *munimina* di beni posseduti dalla famiglia Malacrida nel 1793, anno del riordinamento dell'archivio da parte di Ascanio (II).

Numero unità archivistiche

11

Unità archivistiche

11

<Cartella A>. Casa in Cima alle case

Estremi cronologici

1735 - terzo quarto sec. XVIII

Contenuto

- Convenzione di Bartolomeo e Ascanio (I) Malacrida con Giovanni Antonio Baroggi e suo nipote Antonio, di Cerentino in Valmaggia, per demolizione di edifici antichi nella località In Cima alle Case (1735).
- Licenza del Podestà Giorgio Sprecher, a conferma della precedente concessa dalla Comunità di Morbegno, a Bartolomeo e Ascanio (I) Malacrida di ampliare/edificare palazzo Malacrida (1737).
- "Disegni vecchi": progetto di quadrature non eseguite per il Salone d'onore (?) di Giuseppe Coduri (?).

Segnatura definitiva

b. 2, fasc. 1

12

B. Comune di Cosio**Estremi cronologici**

1652 - 1797 [contiene inserto un documento del 1823 a firma di Martino Mariani]

Contenuto

Rogiti relativi ad appezzamenti siti a Cosio, Sacco, Pedesina e Gerola, descritti con riferimento allo "Stato Generale".
Contiene: "Nota del mio partito dell'estimo nella Comune di Cosio a foglio 14 del libro A terriere. Partito di Ascanio Malacrida".

Segnatura definitiva

b. 2, fasc. 2

13

Cartella C. Delebio, Rogolo, Bema, Rasura, Albaredo, Traona, Mello, Mantello, Campovico, e Cercino. Stato di Milano**Estremi cronologici**

1597 - 1819 [con documenti in copia dal 1594]

Contenuto

Rogiti relativi ad appezzamenti descritti con riferimento allo "Stato Generale".
Contiene 3 subunità.

Segnatura definitiva

b. 2, fasc. 3

13.1

Cartella C. Rogolo**Estremi cronologici**

circa 1601 - 1819 [con scritture in copia dal 1594]

Contenuto

Contiene anche scritture relative agli abitati di Piagno, Rogolo e Andalo.
Presente rimando: "Stato generale n. 38 e 39".

Segnatura definitiva

b. 2, fasc. 3.1

13.2

Cartella C. Delebio - Rogolo, Bema, Rasura, e Buglio**Estremi cronologici**

1773 - 1789 [con documenti in copia dal 1696]

Contenuto

Presente rimando: "N. 35, 36 e 37 dello Stato generale".

Segnatura definitiva

b. 2, fasc. 3.2

13.3

Cartella C. Traona, Mello, Mantello e Campovico

Estremi cronologici

1597 - 1803

Contenuto

Presente rimando: "Stato generale n. 43, 44, 45, 46, 47, 57".

Segnatura definitiva

b. 2, fasc. 3.3

14

<D>. Talamona

Estremi cronologici

1706 - 1769

Contenuto

Presente rimando: "Stato generale n. 5, 6".

Segnatura definitiva

b. 2, fasc. 4

15

Beni stabili nella Squadra di Morbegno

Estremi cronologici

circa 1765 [datazione in base all'ultimo riferimento di data presente]

Contenuto

Il registro, oggi sfascicolato, fu redatto da Giovanni Pietro Malacrida. Infatti, al n. 1, successivamente alla descrizione del palazzo di famiglia dove si dice in Cima alle case, annota: "Nota bene che tale sudetta casa è stata tutta demolita e da fondamenti riedificata negl'anni 1736, 1737 e 1738 dal signor dottor Ascanio mio padre e parte negl'anni 1758, 1759, 1761 e 1762 da me colla spesa di undeci e più milla Felippi".

Segnatura definitiva

b. 3, fasc. 5

16

Stato generale de' beni dell'avvocato Ascanio Malacrida di Morbegno

Estremi cronologici

1814 - 1819

Contenuto

"N. 1: La casa di sua abitazione in Morbegno, Cantone V del Dipartimento dell'Adda, con giardino cinto de' muri e quattro corti situata nella contrada di Cima alle Case, sotto il numero civio 79, coerente a levante ed a tramontana la strada, a mezzodì parte strada e parte orto e ronco degli eredi Roncone, ed a ponente i medesimi, acquistata in più pezzi come dagli instromenti 1 dicembre 1679 a rogito dottor Fieramonte Pestalozzi di Chiavenna (...) in archivio cartella A, n. 1, ove si trovano molti altri istromenti e carte relativi alla medesima ed alle circconvicine demolite case" (c. 1r). Tale annotazione conferma la struttura ricostruita grazie all'analisi delle note dorsali.

Segnatura definitiva

b. 3, fasc. 6

17

Inventario o Recitario

Estremi cronologici

circa 1793 [certamente post 1781]

Contenuto

"Inventario o recitario di tutti li beni stabili, livelli, e capitali che possiede il nobile signor don Giuseppe Malacrida figlio quondam nobile signor don Giovanni Pietro di Morbegno per la sua tangente porzione dell'asse Malacrida toccatagli nelle divisioni fatte con i comuni suoi signori fratelli germani, come da rogito del signor Francesco Polatti notaio di Morbegno li 2 del mese aprile 1781" (c. l).

La redazione dell'inventario dovrebbe risalire agli anni successivi al 1793, quando Ascanio (II) riordinò l'archivio e verificò i titoli di possesso presenti.

Segnatura definitiva

b. 3, fasc. 7

18

Stato generale di me Ascanio Malacrida di Morbegno nella Valtellina, dipartimento d'Adda ed Oglio della Repubblica Cisalpina fatto nel vendemmiale anno .IX. repubblicano ossia nel settembre 1800 era volgare

Estremi cronologici

1800

Contenuto

Scritture analitiche, preparatorie allo Stato generale in grande formato qui descritto al n. 16 (b. 3, fasc. 6).

Contiene anche le spese diarie e amministrative sino al 1820.

Il titolo sul piatto anteriore della coperta è: "Casa d'abitazione".

Segnatura definitiva

b. 3, fasc. 8

2.2. "Beni venduti"

Tipologia del livello di descrizione

sottoserie

Estremi cronologici

1609 - 1816

Metri lineari

0.4

Consistenza archivistica

bb. 2

Contenuto

Titoli di possesso e *munimina* di beni posseduti che 1793, anno del riordinamento dell'archivio da parte di Ascanio (II), risultano essere già stati venduti o ceduti.

Tali documenti, come specificato sulle camicie originali dalla mano di Ascanio (II) Malacrida, vengono conservati "in caso di evizione". Nell'ambito del diritto privato, si parla di evizione se un terzo fa valere il suo diritto di proprietà sulla cosa venduta e la sottrae a colui che l'ha comprata. Il venditore ha quindi l'obbligo di garantire il compratore da tale rischio, secondo il Brocardo: "evincere est aliquid vincendo auferre". Dunque, anche in questo caso, la tutela della famiglia è esplicitata quale ragione di conservazione.

Numero unità archivistiche

5

Unità archivistiche

19

Morbegno. Carte relative a varii acquisti e livelli di fondi esistenti nel Comune di Morbegno e venduti (1), che si ritengono per difendersi in ogni evento di evizione et cetera

Estremi cronologici

1683 - 1811

Contenuto

Rogiti notarili contenenti acquisti, livelli, cambi, cessioni.

Sono presenti anche gli atti di una causa tra Ascanio (I) Malacrida e la chiesa di San Matteo di Valle.

(1) add. post nel sopralineo.

Segnatura definitiva

b. 4, fasc. 1

20

Cosio e Rogolo, Delebio. Acquisti e carte relative ad alcuni fondi nel Comune di Cosio, Rogolo venduti (1), che si ritengono in ogni evento di evizione**Estremi cronologici**

1704 - 1814

Contenuto

Compravendite.

(1) add. post nel sopralineo.

Segnatura definitiva

b. 4, fasc. 2

21

Talamona. Acquisti e livelli di beni venduti (1) nel Comune di Talamona che si ritengono in ogni caso di evizione**Estremi cronologici**

1642 - 1816

Contenuto

Beni siti a Talamona, Tartano, Forcola e a Buglio.

(1) add. post nel sopralineo.

Segnatura definitiva

b. 4, fasc. 3

22

Comune di Traona. Livelli, acquisti e documenti relativi a varii beni nel Comune di Traona (1) et cetera. Carte relative agli affari col signor Carlo Freig Miozarri notaio (...)**Estremi cronologici**

1609 - 1803

Contenuto

(1) venduti add. post. nel sopralineo.

Segnatura definitiva

b. 4, fasc. 4

Comune di Mello. Carte, acquisti, livelli et cetera di fondi esistenti nel Comune di Mello et cetera venduti (1) et cetera

Estremi cronologici

1627 - 1669

Contenuto

Sono presenti anche alcune scritture relative a località attualmente in Comune di Civo.

(1) venduti add. post. nel sopralineo.

Segnatura definitiva

b. 4, fasc. 5

2.3. Diritti e successioni

Tipologia del livello di descrizione

sottoserie

Estremi cronologici

1682 - 1824

Metri lineari

0.2

Consistenza archivistica

b. 1

Contenuto

Scritture in merito ai diritti di primogenitura; lasciti e donazioni precedenti ad Ascanio (II), per la successione del quale si rimanda alle scritture di Martino Mariani che dal suocero fu nominato esecutore testamentario.

Numero unità archivistiche

8

Unità archivistiche

24

Della primogenitura

Estremi cronologici

1698 - 1793

Contenuto

Atti notarili e corrispondenza.

Segnatura definitiva

b. 5, fasc. 1

25

Diritto di primogenitura

Estremi cronologici

1768 dicembre 2

Contenuto

Approvazione del Landman e podestà don Leonardo de Marchion, vicario reggente della Valtellina, e di don Giacinto Parravicini, podestà della Squadra di Morbegno, delle regole successorie della famiglia Malacrida e dell'elenco dei beni destinati per la primogenitura.

Con tre sigilli cerei pendenti, contenuti in scatole di legno, di cui una completa di coperchio.
mm 590/585 x 770/745 (dimensione dell'altezza con plica chiusa).

Segnatura definitiva

b. 5, fasc. 2

26

Disposizioni testamentarie ed altre carte interessanti delle quali si vedrà l'indice subito aperto il presente libro, dove pure si contengono le carte appartenenti alla dote dell'illustrissima signora donna Eugenia, figlia dell'illustrissimo e nobilissimo signor don Giuseppe Malaguccini di Morbegno mia carissima consorte

Estremi cronologici

1740 - 1817

Contenuto

Testamenti, codicilli e donazioni di: don Bartolomeo Malacrida, Giovanni Pietro Malacrida, Maddalena Paravicini Malacrida, don Antonio Malacrida, Francesco Malacrida, Ascanio (I) Malacrida, don Paolo Malacrida, Anna Maria Malacrida; Ascanio (II) Malacrida.

Sono inoltre presenti scritture afferenti alla primogenitura Malacrida.

In apertura: elenco dei documenti contenuti nel fascicolo, redatto da Ascanio (II) Malacrida.

La camicia del fascicolo reimpiega una coperta: "Licenze d'armi 1729 ad 17 giugno" (intestazione depennata, contenuto dep.).

Segnatura definitiva

b. 5, fasc. 3

27

Instrumenti di rinunce, fini, costituzioni di dote, concessioni ed altre carte interessanti de quali se ne vedrà l'indice subito aperto il presente fascio, [mentre] quelle di mia moglie sono in un altro fascio

Estremi cronologici

1682 - 1814

Contenuto

Sono conservati anche: patti prematrimoniali, dispense, promesse di matrimonio, doni, assegnazioni di dote, documenti di monacazione.

In apertura elenco dei documenti conservati nel fascio (solo parzialmente corrispondente alle scritture attualmente conservate).

Coperta di riuso. Sul piatto anteriore, su cartiglio in forma araldica e con eleganti decori a inchiostro (cesto di frutta), si legge: "Libro delle licenze d'armi 17[...]" (intestazione depennata, contenuto dep., la data è caduta nella decina e nell'unità).

Segnatura definitiva

b. 5, fasc. 4

28

Carte riguardanti antiche convenzioni colli fratelli Malacrida e crediti provenienti da Casa Peregalli (...)

Estremi cronologici

1769 - 1789

Contenuto

Rogiti notarili e *pacta*.

Segnatura definitiva

b. 5, fasc. 5

29

Scritture di Eugenia Malaguccini

Estremi cronologici

1793 - 1824

Contenuto

Rogiti notarili e memorie.

Segnatura definitiva

b. 5, fasc. 6

30

Matrimonio delle mie figlie e successive loro transazioni ereditare. Testamento olografo paterno, e mandati et cetera e decreti d'immissione in possesso

Estremi cronologici

1801 - circa 1812

Contenuto

Rogiti notarili e memorie.

Segnatura definitiva

b. 5, fasc. 7

31

Effetti in Valtellina tuttora esistenti

Estremi cronologici

1800 - 1817

Contenuto

Utile dominio, iscrizioni ipotecarie a favore di Ascanio (II) Malacrida, certificazioni per avvenuto pagamento di tasse, appunti di carattere amministrativo e contabile.

Segnatura definitiva

b. 5, fasc. 8

2.4. Scritture di antenati comprovanti beni e diritti (esistenti o cessati)

Tipologia del livello di descrizione

sottoserie

Estremi cronologici

1668 - 1833

Metri lineari

0.2

Consistenza archivistica

b. 1

Contenuto

La sottoserie conserva per lo più atti notarili (compravendite, cambi, livelli) nei quali attore del negozio giuridico è il membro della famiglia indicato nell'intitolazione del singolo fascicolo.

Numero unità archivistiche

13

Unità archivistiche

32

Carte di Bartolomeo Malacrida

Estremi cronologici

1668 - 1704

Contenuto

Atti notarili e carteggi.

Segnatura definitiva

b. 6, fasc. 1

33

Carte di Ascanio (I) Malacrida

Estremi cronologici

1704 - 1757

Contenuto

Con rimandi allo "Stato generale".
Atti notarili e carteggi.

Segnatura definitiva

b. 6, fasc. 2

34

Carte di Tiberio Malacrida

Estremi cronologici

1695 - 1769

Contenuto

Atti notarili e carteggi.

Segnatura definitiva

b. 6, fasc. 3

35

Carte di Giovanni Pietro Malacrida

Estremi cronologici

1750 - 1778

Contenuto

Atti notarili e carteggi.

Segnatura definitiva

b. 6, fasc. 4

36

Carte di Antonio Malacrida, prete

Estremi cronologici

1786 - 1803

Contenuto

Suo erede unico è Ascanio (II) Malacrida.
Contiene 3 subunità.

Segnatura definitiva

b. 6, fasc. 5

36.1

Patrimonio personale

Estremi cronologici

1782 - 1804

Contenuto

Rogiti notarili.

Segnatura definitiva

b. 6, fasc. 5.1

36.2

Carte appartenenti alla giubilazione del canonico Antonio Malacrida di Morbegno abitante in Milano nella contrada di Santa Prassede n. 121. Vi sono varie carte riguardanti il Capitolo, le spese dell'organo et cetera

Estremi cronologici

1796 - 1797 [con precedente del 1787 e seguiti sino al 1807]

Contenuto

Giubilazione dalla residenza nel coro del Capitolo canonico di Morbegno.

Il precedente del 1787 dicembre 30, indicato sulla camicia come "spese dell'organo", è la vendita delle competenze e del dominio sulla "sacrestia o sii fabrica" da parte di Antonio Malacrida fu Ascanio e di Giuseppe Brisa fu Antonio, canonici di San Giovanni Battista e deputati dal Capitolo, congiuntamente a Tommaso Paravicini fu Francesco e Giuseppe Aureggi fu Rocco, sindaci di detta chiesa e deputati dalla Comunità di Morbegno alla quale spetta il giuspoatronato, a favore del nobile colonnello e cancelliere della valle don Francesco Saverio Castelli Sannazzaro fu Francesco Maria al prezzo di che dovranno servire anche "per la costruzione del nuovo organo", lire 8.800 "in convertirle in far fare innanzi ad essa secolare e insigne collegiata e parrochial chiesa la scalinata e piazza con pavimento e sassi lavorati secondo il disegno del signor Pietro Solari".

I seguiti riguardano corrispondenza per il mantenimento del Capitolo canonico (1804) e la memoria di beni e rendite afferenti al beneficio semplice nella chiesa di San Pietro di Morbegno detenuto da Antonio Malacrida.

Segnatura definitiva

b. 6, fasc. 5.2

36.3

Contenzioso**Estremi cronologici**

1797 - 1803

Contenuto

Vertenza dinnanzi al tribunale vescovile di Como tra il Capitolo canonico della Collegiata di San Giovanni Battista di Morbegno e i cittadini Antonio Malacrida e Giambattista Castelli San Nazaro, in merito all'incasso di proventi e rendite.

Segnatura definitiva

b. 6, fasc. 5.3

Francesco Malacrida, prete**Estremi cronologici**

1773 - 1833

Contenuto

"Scritture riguardanti il legato Malacrida [.....], le carte spettanti agl'affari con mio fratello Francesco ed al beneficio Malacrida di Traona posseduto dal detto don Francesco, di patronato Paravicini Malacrida".
 Contiene 4 subunità.

Segnatura definitiva

b. 6, fasc. 6

37.1

Immissione e titoli**Estremi cronologici**

1773 - 1790

Contenuto

Immissione di Francesco Malacrida al beneficio canonico fondato da Tiberio Malacrida presso la chiesa di Sant'Alessandro di Traona (1) e suoi privilegi personali (tra i quali quello di celebrare con la parrucca).

(1) si rimanda anche alle carte afferenti a quel beneficio conservate nella serie "Benefici e Capitolo di Morbegno".

Segnatura definitiva

b. 6, fasc. 6.1

37.2

Donazione**Estremi cronologici**

1791

Contenuto

Donazione di Francesco al fratello Giuseppe.

Segnatura definitiva

b. 6, fasc. 6.2

37.3

Convenzione**Estremi cronologici**

1801

Contenuto

"Convenzione tra il cittadino arciprete di Lenno Francesco Malacrida come possessore del beneficio Malacrida, per una parte, ed il cittadino Francesco Paravicini di Como e di Ardenno, padrone diretto attivo di tale beneficio".

Segnatura definitiva

b. 6, fasc. 6.3

37.4

Istromenti e convenzione di vitalizio colle bollette ipotecarie

Estremi cronologici

1796 - 1833

Segnatura definitiva

b. 6, fasc. 6.4

3. "Benefici e Capitolo di Morbegno"

Tipologia del livello di descrizione

serie

Estremi cronologici

1663 - 1820

Metri lineari

0.2

Consistenza archivistica

b. 1

Contenuto

Scritture relative ai benefici di patronato famigliare, contenente scritture circa le fondazioni, i relativi obblighi, le successive affrancazioni.

Numero unità archivistiche

13

Unità archivistiche

38

Recetario

Estremi cronologici

1697 - 1820

Contenuto

"Recetario de beni, livelli e capitali et cetera che sono vincolati nelli canonicati di Teglio, beneficio eretto in San Pietro, e Paolo di Morbegno e canonicato nella collegiata di San Giovanni Battista di Morbegno" (p. 1).

In realtà: canonicato di Teglio (pp. 2-78, con numerose pagine bianche), beneficio nella chiesa dei Santi Pietro e Paolo di Morbegno (p. 79-148), canonicato di residenza quotidiana nella chiesa collegiata di San Giovanni Battista di Morbegno (pp. 149-174), beneficio Malacrida nella chiesa prepositurale di Traona (pp. 175-195).

Repertorio dei benefici a p. 1.

Nel registro vi sono annotazioni di avvenute riscossioni vergate da numerose mani, la più antica (di colui che avviò il registro) è di Bartolomeo Malacrida, "come canonico di Teglio e come beneficiario in San Pietro e Paolo di Morbegno" (p. 2).

La strutturazione è mista, parte a facciate affiancate, parte a successione di pagine.

Si rileva inoltre un intervento critico di Ascanio (II) Malacrida, il quale postilla alcune pagine rimandando a documenti comprovanti diritti e possessi, copia elenchi e inventari, annota i nomi dei primi membri della famiglia immessi nei diversi benefici, descrive prerogative e diritti e/o comprova cambiamenti avvenuti nello scorrere dei secoli.

Segnatura definitiva

b. 7, fasc. 1

39

Carte relative al legato di messe del fu Ottavio Paravicini

Estremi cronologici

1663 - 1788

Contenuto

Legato di messe istituito nel 1661 dal canonico Paravicini Ottavio, chierico di Mantello nella chiesa parrocchiale di Mantello.

Segnatura definitiva

b. 7, fasc. 2

40

Beneficio Paravicini de Longhi nella chiesa di Sant'Alessandro a Traona

Estremi cronologici

1683 - 1815

Contenuto

"Carte appartenenti al legato Malacrida istituito dalla fu nobile signora Elisabetta quondam nobile signor Tiberio Malacrida e moglie del fu nobile signor Gianantonio Paravicini de Lunghi".

Segue add. post: "ultimamente posseduto dal canonico Antonio Malacrida mio zio paterno, ora reso libero (...) e di ragione di me Ascanio Malacrida donatario ed erede universale di sodetto mio zio" (sulla camicia).

Contiene 4 subunità.

Segnatura definitiva

b. 7, fasc. 3

40.1

Arbore e tre esemplari della fondazione del legato Malacrida

Estremi cronologici

1719 - circa 1793

Contenuto

Sulla camicia note memoriali di Ascanio Malacrida.

Segnatura definitiva

b. 7, fasc. 3.1

40.2

Documenti del legato Malacrida Paravicini Lunghi del signor Ascanio Malacrida e nostri

Estremi cronologici

1683 - 1794

Contenuto

Contiene *munimina*.

Segnatura definitiva

b. 7, fasc. 3.2

40.3

Confessi relativi al legato Malacrida**Estremi cronologici**

1778 - 1808

Contenuto

Ricevute di pagamento.

Segnatura definitiva

b. 7, fasc. 3.3

40.4

Carteggio e connessi sul diritto di legato**Estremi cronologici**

1809 - 1815

Contenuto

Contenzioso per diritti e proprietà connesse al legato.

Segnatura definitiva

b. 7, fasc. 3.4

41

Benefici Paravicini**Estremi cronologici**

1740 - 1802

Contenuto

Donazioni e dotazioni beneficali nella chiesa di San Giovanni Battista di Morbegno (Fortunato Paravicini, Tomaso Paravicini detto Loza, Giuseppe Paravicini); immissioni (Giocondo Paravicini nel 1782, Giovanni Battista Aureggi nel 1792, Giuseppe Paravicini nel 1799); amministrazioni di beni legati a prebende Paravicini; contenziosi (per la coltivazione della vigna incolta ai "Martelli" rivendicata dai compatroni fratelli Paravicini, 1740-1741; per l'illuminazione della sacra spina e altre competenze rituali in San Giovanni, 1786-1790); causa tra il Capitolo della collegiata e il canonico Giuseppe Paravicini per ubriachezza e condotta indecorosa (1802).

Segnatura definitiva

b. 7, fasc. 4

42

Canonicato Malacrida nella chiesa di San Giovanni Battista di Morbegno**Estremi cronologici**

1754

Contenuto

Fondazione e dotazione da parte di Ascanio (I) Malacrida.

Segnatura definitiva

b. 7, fasc. 5

43

Beneficio semplice Greco nella chiesa parrocchiale di Mello**Estremi cronologici**

1764 [data post quem]

ContenutoFondazione di Achille Greco nel 1631 presso l'altare di San Sebastiano e Rocco nella chiesa prepositurale di Mello.
Memoria**Segnatura definitiva**

b. 7, fasc. 6

44

Beneficio canonico Malacrida nella chiesa di Lenno**Estremi cronologici**

1775 - 1817

Contenuto

Amministrazione dei beni.

Si rimanda anche alle scritture predisposte da Martino Mariani per la gestione delle "carte dello zio" e dei beni afferenti a questo beneficio.

Segnatura definitiva

b. 7, fasc. 7

45

Beneficio canonico Peranda nella chiesa di San Giovanni Battista di Morbegno**Estremi cronologici**

1798 - 1808

Contenuto

Immissione al beneficio (istituito nel 1645) di Giuseppe Paravicini fu Gian Pietro.

Segnatura definitiva

b. 7, fasc. 8

46

**Affrancazione dei pesi di culto inerenti all'estinto beneficio canonico dell'unico patrono signor
Ascanio Malacrida**

Estremi cronologici

1813 - 1815

Contenuto

Carteggio di Ascanio (II).

Segnatura definitiva

b. 7, fasc. 9

4. "Instrumenti e carte"

Tipologia del livello di descrizione

serie

Estremi cronologici

1529 - 1794 [con documenti in copia dal 1382]

Metri lineari

1.0

Consistenza archivistica

bb. 5

Contenuto

La serie conserva per lo più atti notarili antichi, per i quali Ascanio (II) non ravvisò utilità pratica immediata nell'amministrazione del patrimonio e nella dimostrazione dei titoli di nobiltà. Spesso afferiscono a famiglie imparentate ai malacrida nei secoli precedenti grazie all'oculata politica matrimoniale della casata.

Vengono riportate per intero le intitolazioni originali vergate da Ascanio (II) Malacrida, tanto perspicue da fungere anche da descrizione del contenuto di ogni fascicolo.

Numero unità archivistiche

13

Unità archivistiche

47

Instrumenti e carte relative alla facoltà e persona del fu nobile signore Ercole Vicedomini di Somagna e di Isabella sua figlia, moglie del nobile signor Bartolomeo Malacrida, padre di mio proavo, disposte per ordine di tempo, ch'a poco o nulla giovano, se non se (così) per nozioni di famiglia, e della genealogia della nostra casa, da me Ascanio Malacrida nel mese di ottobre 1793 ripassate

Estremi cronologici

1592 - 1665

Segnatura definitiva

b. 8, fasc. 1

48

Instrumenti e carte che servono quasi più a niente per ordine di tempo qui posti da me Ascanio Malacrida e revisti nell'ottobre 1793 con alcune carte e decreti contro li Moreli di Mello relativi alla morte del fu mio proavo dottor Bartolomeo Malacrida e processo contro di essi costretto

Estremi cronologici

1594 - 1720

Segnatura definitiva

b. 8, fasc. 2

49

Scritture, carte ed instrumenti riguardanti la facultà della fu nobile signora Elisabetta Gatti di Teglio, moglie del mio proavo Bartolomeo Malacrida, ed effetti di Teglio et cetera, di niuna o pochissima entità, e che soltanto ponno servire per la genealogia della nostra casa e cognizioni di famiglia, reviste da me Ascanio Malacrida nel 1793

Estremi cronologici

1665 - 1765

Segnatura definitiva

b. 8, fasc. 3

50

Carte Giani del signor curato Pierpavolo Giani

Estremi cronologici

1753 - 1794

Contenuto

Molte scritture sono relative alla chiesa di Santa Maria di Piantedo.

Segnatura definitiva

b. 8, fasc. 4

51

Instrumenti. Carte servite per la causa Malacrida vertita tra le due case di Traona e Morbegno, che ora servono poco più che per nozioni genealogiche della nostra famiglia, poste per ordine di tempo da me Ascanio Malacrida nel 1793

Estremi cronologici

1629 - 1711

Segnatura definitiva

b. 9, fasc. 5

52

Carte servite per la causa Malacrida di Traona e Morbegno e segnatamente per la causa della signora Impolita Podestessa Valeria nata Malacrida, le quali per le nozioni della famiglia ora ponno servire, da me Ascanio Malacrida ripassate nel mese d'ottobre 1793

Estremi cronologici

1634 - 1691

Segnatura definitiva

b. 9, fasc. 6

53

Instromenti e carte servite per la causa vertita tra la nostra famiglia Malacrida di Morbegno con quella di Traona dipendente da conti vecchi e dalle divisioni seguite tra i nostri antenati delle due case, e che ora ponno soltanto servire per cognizioni di famiglia e per la genealogia e da me Ascanio Malacrida ripassate nel 1793

Estremi cronologici

1629 - 1791

Contenuto

Scritture relative soprattutto alla località Manescia di Traona.

Segnatura definitiva

b. 9, fasc. 7

54

Carte e instrumenti Paravicini del secolo XVI**Estremi cronologici**

1529 - 1596 [con documenti in copia dal 1366]

Contenuto

Rogiti notarili.

Contiene due documenti su pergamena in data 1544 dicembre 23, 1545 gennaio 31.

Segnatura definitiva

b. 10, fasc. 8

55

Carte e instrumenti Paravicini del secolo XVII**Estremi cronologici**

1601 - 1700

Contenuto

Rogiti notarili.

I documenti riguardano sia il ramo Parravicini Lozza, sia Parravicini de Longhi.

In coda, sono conservate le *redditiones calculorum* di Giulia Cassina, vedova di Raimondo Parravicini Lozza, relative agli anni 1678, 1679, 1681, 1683, 1684.

Segnatura definitiva

b. 10, fasc. 9

56

Carte e instrumenti Paravicini del secolo XVIII

Estremi cronologici

1701 - 1793

Contenuto

Rogiti notarili.

Segnatura definitiva

b. 11, fasc. 10

57

Carte Greco

Estremi cronologici

sec. XVII

Contenuto

Rogiti notarili.

Segnatura definitiva

b. 12, fasc. 11

58

Carte Schenardi

Estremi cronologici

sec. XVII

Contenuto

Rogiti notarili.

Segnatura definitiva

b. 12, fasc. 12

Instrumenti e carte poste per ordine di tempo da me Ascanio Malacrida nel 1793, delle quali se ne vede in principio l'elenco (1). Non riguardano la facoltà di casa, ma si ritengono per cognizioni storiche

Estremi cronologici

1659 - 1739 [con documenti in copia dal 1382]

Contenuto

(1) L'elenco citato nell'intitolazione è attualmente deperdito.

Segnatura definitiva

b. 12, fasc. 13

5. "Atti di cause"

Tipologia del livello di descrizione

serie

Estremi cronologici

sec. XVII - 1816

Metri lineari

0.4

Contenuto

Atti di cause manoscritte e a stampa.

Sono per lo più le scritture legate all'attività professionale di Ascanio (II) Malacrida.

Numero unità archivistiche

17

Unità archivistiche

60

Antiche cause

Estremi cronologici

sec. XVII

Contenuto

Memorie manoscritte.

Segnatura definitiva

b. 13, fasc. 1

61

Atti di cause

Estremi cronologici

sec. XVIII

Contenuto

Cause a mano e a stampa; in lingua latina, italiana e tedesca.

Contiene alcune dissertationes di Ascanio Malacrida (in particolare: "De patria potestate" (1772), "An equitas iuris rigori sit preferenda" (1772)).

Segnatura definitiva

b. 13, fasc. 2

62

Causa Deputati Comunità e Ronconi

Estremi cronologici

1771

Contenuto

Accordo Ronconi per "far rimettere e rifare li duoi ripari dei prati del Bitto".

Segnatura definitiva

b. 13, fasc. 3

63

Comunità di Morbegno per la demolizione di un pilone

Estremi cronologici

1782

Contenuto

Scritture preparatorie e atti processuali.

Segnatura definitiva

b. 13, fasc. 4

64

Causa Meroux

Estremi cronologici

1783

Contenuto

Si tratta di una causa ereditata da Pietro Malacrida.

Segnatura definitiva

b. 13, fasc. 5

65

Causa Comunità di Morbegno con terrieri e non terrieri

Estremi cronologici

1786 - 1787

Segnatura definitiva

b. 13, fasc. 6

66

Causa Dell'Oca Caterina fu Battista contro sua sorella Marta

Estremi cronologici

1796

Contenuto

Relativa a un diritto di passaggio.

Segnatura definitiva

b. 13, fasc. 7

67

Ascanio (II) Malacrida contro Annone

Estremi cronologici

1783 - 1796

Contenuto

In merito all'affare di un negozio di sete.

Segnatura definitiva

b. 14, fasc. 8

68

Ascanio (II) Malacrida contro Domenico Croce

Estremi cronologici

1796

Contenuto

Per un credito non riscosso

Segnatura definitiva

b. 14, fasc. 9

69

Causa Caimi contro Pensini di Tirano

Estremi cronologici

1801

Segnatura definitiva

b. 14, fasc. 10

70

Santo Pellegretti contro Giovanni Maria Luzzi di Talamona**Estremi cronologici**

1804

Segnatura definitiva

b. 14, fasc. 11

71

Maria Galimberti contro Giovanni Comitti suo debitore**Estremi cronologici**

1806 - 1807

Contenuto

Asta pubblica tenuta in casa Malacrida e da Ascanio Malacrida, in qualità di supplente del procuratore del Regio Ufficio dell'Intendenza di finanza di Morbegno.

Segnatura definitiva

b. 14, fasc. 12

72

Colonnello Pietro Mazzoni contro Antonio Greco**Estremi cronologici**

1793 - 1815

Contenuto

Ascanio (II) Malacrida rappresenta il colonnello Mazzoni di Talamona.

Segnatura definitiva

b. 14, fasc. 13

73

Successione Domenico Nani**Estremi cronologici**

1810

Contenuto

Ascanio (II) Malacrida è amministratore della facoltà per conto di Giovanni Nani.

Segnatura definitiva

b. 14, fasc. 14

74

Ascanio (II) Malacrida contro Giuseppe Piccapreda

Estremi cronologici

1814

Contenuto

Per un credito non riscosso.

Segnatura definitiva

b. 14, fasc. 15

75

Mediazione sorelle Ruffoni Rosa e Maria contro Antonio Mazza

Estremi cronologici

1816

Contenuto

Per un credito non riscosso.

Segnatura definitiva

b. 14, fasc. 16

76

Rubrica professionale

Estremi cronologici

ultimo quarto sec. XVIII - ante 1816

Segnatura definitiva

b. 14, fasc. 17

6. Cariche pubbliche

Tipologia del livello di descrizione

serie

Estremi cronologici

ultimo quarto sec. XVIII

Metri lineari

0.05

Consistenza archivistica

fasc. 1

Contenuto

Scritture relative all'amministrazione della Comunità di Morbegno da parte di Ascanio (II) Malacrida. La serie è quasi completamente perduta.

Numero unità archivistiche

1

Unità archivistiche

77

Nomine e corrispondenza

Estremi cronologici

1786 - 1816

Contenuto

Carteggi.

Segnatura definitiva

b. 15, fasc. 1/Amministrazione

7. "Poesie per varie, manoscritte diverse"

Tipologia del livello di descrizione

serie

Estremi cronologici

[sec. XVIII ?] - [primo quarto sec. XIX ?]

Metri lineari

0.1

Contenuto

La Serie conserva poesie a stampa e manoscritte.

Molte di esse, allo stato attuale delle ricerche, sembrano essere inedite e composte in occasione di circostanze localmente determinate (talora goliardiche).

Non ne è attualmente noto l'autore.

Numero unità archivistiche

1

Unità archivistiche

78

Componenti

Estremi cronologici

sec. XVII

Contenuto

Produzione poetica di autore ignoto (Ascanio II Malacrida?).

Segnatura definitiva

b. 15, fasc. 1/Poesie

8. Lettere

Tipologia del livello di descrizione

serie

Estremi cronologici

1778 - 1822

Metri lineari

0.05

Consistenza archivistica

fasc. 1

Contenuto

Corrispondenza con i famigliari. La serie, che doveva essere ben più ricca, è quasi interamente andata perduta. La sua conoscenza è per lo più derivata da menzioni indirette.

Numero unità archivistiche

2

Unità archivistiche

79

Carteggio di mia figlia Maddalena, e di suo marito, il marchese Amilcare Paolucci, ciambellano e generale maggiore (...)

Estremi cronologici

1778 - 1822 [con un modello di fidecomesso del 1707]

Contenuto

Anche con la madre Eugenia Malaguccini.

Segnatura definitiva

b. 15, fasc. 1/Lettere

Rubrica di mittenti e destinatari di lettere (?)

Estremi cronologici

inizio sec. XIX

Contenuto

Dovuta alla mano di Ascanio (II) Malacrida, con seguiti di Martino Mariani.

Segnatura definitiva

b. 15, fasc. 2/Lettere

Mariani

Tipologia del livello di descrizione: fondo

Estremi cronologici: 1565-1875

Note alla datazione: con documenti in copia dal 1341

Consistenza archivistica: bb. 24

Metri lineari: 4.8

Storia archivistica: Con Ascanio II, la famiglia Malacrida concluse la propria discendenza nel ramo maschile. Idda, la secondogenita sua e di Eugenia Malaguccini, andò in sposa ad un notaio di Morbegno, Martino Mariani. In virtù di questo legame, la famiglia Mariani subentrò all'estinta famiglia Malacrida anche nel possesso del palazzo avita. Tuttavia già con Ascanio Mariani, figlio di Martino, una situazione economica assai critica determinò lo smembramento dei beni di famiglia (tra i quali la ricca biblioteca) e il passaggio del palazzo (vincolato dalla primogenitura) a Giovanni Corti. Questa situazione patrimoniale è ben documentata nelle scritture del Fondo Mariani, di Martino e Ascanio prima, e del citato Corti poi, per quanto riguarda le pratiche patrimoniali successive alla prematura morte di Ascanio Mariani. Tale Fondo ha una consistenza numerica di tutto rilievo nel contesto delle carte trasferite e poi trasmesse all'interno del palazzo, comprendendo anche carte prodotte dagli antenati della illustre famiglia morbegnese.

Descrizione: L'archivio della famiglia in primo luogo documenta l'amministrazione patrimoniale dei beni della casata (Serie 1, per le scritture più risalenti, e Serie 5, per le carte di successione delle ultime generazioni documentate in archivio). Ma la competenza giuridica e il riconoscimento della famiglia tra quelle eminenti -a Morbegno e nelle località vicine- determinarono un'attività dei suoi membri e una conseguente produzione/conservazione di scritture in vista della gestione dei luoghi pii, come le chiese del territorio (comprese alcune site sui versanti montani) o come l'ospedale cittadino o il nascente teatro, collocato nel requisito convento dei Cappuccini (Serie 2). Inoltre, in virtù dell'esercizio della professione notarile, la Serie 3 conserva numerose scritture afferenti all'attività dell'Ufficio di Morbegno della Regia Intendenza di Finanza, di cui Martino -prima- e il figlio Ascanio -poi- furono notai ed esattori. La presenza delle carte della Regia Intendenza ancora una volta testimonia il confine poroso, perdurante sino alle soglie dell'età contemporanea, tra esercizio della funzione pubblica e della pratica professionale, documentata soprattutto nella Serie 4.

1. "Affari privati"

Tipologia del livello di descrizione

serie

Estremi cronologici

1565 - 1864

Metri lineari

1.0

Consistenza archivistica

bb. 5

Contenuto

La serie conserva i documenti più antichi della famiglia. È a sua volta articolata in 3 sottoserie, alle quali si rimanda per una descrizione puntuale del relativo contenuto.

1.1. "Documenti antichi riguardanti affari di famiglia"

Tipologia del livello di descrizione

serie

Estremi cronologici

1565 - 1828

Metri lineari

0.2

Consistenza archivistica

b. 1

Contenuto

Si tratta delle scritture più antiche conservate in archivio, quasi tutte riferibili ai secoli XVII e XVIII. Danno conto della storia patrimoniale e sociale della famiglia nel contesto locale.

Numero unità archivistiche

12

Unità archivistiche

81

Documenti antichi in ordine cronologico

Estremi cronologici

1565 - 1710

Contenuto

Documenti di compravendita, cambio, locazione, testamenti che sul dorso presentano il nome abbreviato dei membri della famiglia Mariani coinvolti nel negozio giuridico (con indicazione numerica dell'eventuale successione in caso di omonimia) e l'anno (verga la mano di Martino Mariani).

In particolare: Giovanni Pietro (1565-1630), Giovanni Battista 1. (1600-1666), Francesco 1. (1632-1693), Giovanni Battista 2. (1660-1702), Francesco 2. (1691-1710).

Segnatura definitiva

b. 1, fasc. 1

82

Altare di San Domenico a Sant'Antonio di ragione Mariani

Estremi cronologici

1650 - 1652

Contenuto

"Pateat inscriptionis pro nobilis domina Lucia Broccha uxore spectabilis Francisci Mariani de Morbinio".

L'iscrizione, posta sopra l'altare dedicato a San Domenico di Soriano nella chiesa di Sant'Antonio di Morbegno e datata 1583, precisa che Martino Brocco lasciò ai figli l'onere di far decorare detta cappella.

Contratto per la realizzazione dell'altare con il maestro Virgilio Fossati di Arzio di Riva San Vitale val di Lugano e Carlo Dell'Aglio per la realizzazione di un altare in pietra (1650) in modo che "le pietre siano come quelle dell'altare di Santa Maria Maddalena situato nella chiesa di San Giovanni di Como" e relativo pagamento (1652).

Segnatura definitiva

b. 1, fasc. 2

83

Indisolubile e perpetuo vincolo di reciproca alleanza

Estremi cronologici

1700

Contenuto

Accordo di reciproco vantaggio per gli affari e le private attività stipulato tra Giovanni Battista Mariani, B. Malacrida, Francesco Mariani, P(aride?) Pellizzari e Giovanni Battista Delfino, in particolare contro i figli di Giovanni Pietro Castelli di Mantello e contro Francesco Schenardi di Morbegno.

Scrittura privata con sottoscrizioni autografe.

Segnatura definitiva

b. 1, fasc. 3

84

Cambium

Estremi cronologici

1711 luglio 10

Contenuto

Cambio occorso tra Domenico fu Antonio Belli di "Valle Magna", distretto di Bergamo, di una casa con portico annesso sita a Morbegno ove dicesi "al cantone della Bissa", stimata del valore di lire imperiali 5.600, acquistata da detto Belli dagli agenti del monastero della Presentazione di Morbegno sotto il titolo della Beata Maria Vergine (rogito Carlo Fontana 30 giugno 1667), ricevendo in cambio numerosi beni immobili e diritti (roga l'atto Giuseppe Paravicini).

Segnatura definitiva

b. 1, fasc. 4

85

Contenzioso**Estremi cronologici**

1734

Contenuto

Vertenza, nella quale è nominato arbitro Francesco Mariani, tra il canonico Giuseppe Piperelli fu Lorenzo di Chiavenna e i preti Fortunato e Giocondo, i quali agiscono per sé e per Giovanni Pietro e Giovanni Battista, tutti fratelli e figli di Giuseppe Paravicini di Caspano, in merito all'obbligo del pagamento di 4.100 lire a detto Piperelli.

Segnatura definitiva

b. 1, fasc. 5

86

Immissione a beneficio**Estremi cronologici**

1744

Contenuto

Immissione del prete Santino Pellegretti di Albaredo al beneficio fondato da Paolo Virgilio Mariani presso l'altare dell'Immacolata Concezione nella chiesa di San Giovanni Battista di Morbegno.

Su modulo prestampato.

Segnatura definitiva

b. 1, fasc. 6

87

Lasciti Aureggi-Mariani**Estremi cronologici**

1748 - 1773

Contenuto

Testamenti e facoltà di Francesca Aureggi, moglie di Paolo Mariani (1769) e di Paolo Mariani (1773), con scritture precedenti relative a beni della famiglia Aureggi nel Terziere di mezzo di Valtellina.

Segnatura definitiva

b. 1, fasc. 7

88

Causa Comunità**Estremi cronologici**

1784 - 1786

Contenuto

Contenzioso tra Vincenzo Mariani e la Comunità di Morbegno per la sua rimozione dalla carica di Cancelliere.

Segnatura definitiva

b. 1, fasc. 8

89

Causa Ligari**Estremi cronologici**

1788 [con documenti in copia dal 1711]

Contenuto

Causa agitata davanti al Governatore della Valtellina da Vincenzo Mariani contro gli eredi di Caterina Mazza de Ligari di Sondrio in merito al possesso di una pezza campiva e prativa.

Segnatura definitiva

b. 1, fasc. 9

90

Immissione a beneficio**Estremi cronologici**

1792 - 1829

Contenuto

Nomina alla Prebenda teologale e canonicato in San Giovanni Battista di Morbegno di Benedetto figlio di Tomaso Paravicini di Morbegno, dopo il rifiuto di suo fratello Giocondo, ià canonico presso la predetta (1792).
Con accompagnatoria di Felice Carbonera al cugino Francesco Mariani (1829).

Segnatura definitiva

b. 1, fasc. 10

91

Mandato e tutela**Estremi cronologici**

1794 - 1797

Contenuto

Mandato di Maria Domenica Riedi di soprasasso a favore del marito Vincenzo Mariani (1794); tutela dei figli decretata a favore della medesima verso i figli Paolo, Martino e Francesco a seguito della prematura morte del marito (1797).

Segnatura definitiva

b. 1, fasc. 11

Obbligazione

Estremi cronologici

1795

Contenuto

Obbligazione di Vincenzo Mariani a favore dell'arciprete di Tresivio Francesco Guicciardi.

Segnatura definitiva

b. 1, fasc. 12

1.2. "Notariato"

Tipologia del livello di descrizione

serie

Estremi cronologici

1775 - 1864

Metri lineari

0.2

Consistenza archivistica

b. 1

Contenuto

La serie dà conto del *cursus honorum* notarile di alcuni membri della famiglia Mariani, connotata da antica tradizione tabellionare.

Riunisce carte legate alla formazione (di Ascanio sono conservati anche gli attestati scolastici e alcuni certificati comprovanti il superamento di esami universitari), alla nomina e agli incarichi assunti (comprese le nomine pubbliche che posizionano in modo eminente la famiglia nel contesto territoriale).

Questa serie consente anche di conoscere i meccanismi procedurali in atto durante il Governo delle Tre Leghe sino all'Unità d'Italia, nonché i modi di esercitare la professione (vi si trovano circolari dell'epoca, corrispondenza con la Camera di Disciplina notarile e con altri organismi territoriali, come la Prefettura).

Ogni fascicolo corrisponde ad un membro della famiglia: Vincenzo, Martino, Ascanio, Paolo.

--

Le scritture conservate in questa serie archivistica hanno sostanziato il laboratorio didattico realizzato dall'Associazione culturale Ad Fontes e l'Istituto Comprensivo 2 (G.F. Damiani" di Morbegno nell'ambito del progetto "Tutti in Scena! Persone, storie e luoghi per generare e restituire cultura", finanziato da Fondazione Cariplo (aa.ss. 2017-2018, 2018-2019). Soprattutto i doc. del fasc. 3 hanno fornito il materiale per la formulazione dei racconti storici pubblicati in un piccolo libro illustrato dai bambini intitolato "Racconti a palazzo Malacrida e lungo la Via Priula", di cui ampia presentazione è presente nel sito dell'associazione culturale "Ad Fontes" all'url: <http://www.adfontes.it/tis/tuttiinscena.html>.

È conservata la busta che originariamente conteneva queste scritture. Essa attesta la peculiare volontà (allo stato delle conoscenze del patrimonio archivistico locale unica) di valorizzare isolando questo caratterizzante aspetto professionale della storia familiare.

Numero unità archivistiche

20

Unità archivistiche

93

Vincenzo Mariani

Estremi cronologici

1775

Contenuto

Conferma di idoneità al notariato da parte del console di Giustizia di Morbegno, richiesta al Capitano e Landfogt della Giurisdizione di Morbegno.

Segnatura definitiva

b. 2, fasc. 1

94

Martino Mariani

Estremi cronologici

1815 - 1843

Contenuto

Contiene 4 subunità.

Segnatura definitiva

b. 2, fasc. 2

94.1

"Cariche, rinuncie" [e nomine]

Estremi cronologici

1808 - circa 1842

Contenuto

Nomine e convocazioni all'indirizzo di Martino Mariani, sue rinunce a cariche: nomina dell'amministrazione municipale a "supplente abituale presso la Giudicatura di Pace" del cantone di Morbegno (1808), relative dimissioni (1813) e nuova nomina (1813), certificato di salute a supporto di nuove dimissioni dalla carica (1815); nomina del prefetto di Sondrio a "delegato all'assistenza de' consigli del comune di Civo" (1812); nomina della Imperiale regia delegazione provinciale di Sondrio "a speciale delegato ad assistere alla rettificazione delle liste di coscrizione per la leva militare 1821", poi confermato per il successivo 1822; rinuncia respinta alla carica di "deputato comunale di Morbegno" (1828) e successiva rinuncia del 1842; convocazione al consigliere Mariani al consiglio del Comune di Morbegno (1831).

Segnatura definitiva

b. 2, fasc. 2.1

94.2

Imbreviature

Estremi cronologici
1841

Segnatura definitiva
b. 2, fasc. 2.3

94.3

Circolari e corrispondenza

Estremi cronologici
1815 - 1843

Contenuto
Soprattutto con la Regia Camera di Disciplina notarile.

Segnatura definitiva
b. 2, fasc. 2.2

94.4

Corrispondenza

Estremi cronologici
1828 - 1843

Contenuto
Sulla gestione dei Bagni in Valmasino.

Segnatura definitiva
b. 2, fasc. 2.4

95

Ascanio Mariani

Estremi cronologici
1835 - 1864

Contenuto
Contiene 11 subunità.

Segnatura definitiva
b. 2, fasc. 3

95.1

Cauzione

Estremi cronologici
1846

Contenuto
Scrittura privata.

Segnatura definitiva
b. 2, fasc. 3.4

95.2

Intendenza provinciale delle Finanze

Estremi cronologici
1846

Contenuto
Nomina all'Ufficio di Morbegno.

Segnatura definitiva
b. 2, fasc. 3.5

95.3

Attestati scolastici

Estremi cronologici
1835 - 1842 [con esiti dal 1834]

Contenuto
Assolutorio degli studi filosofici di Como, Imperiale regia Università di Padova.

Segnatura definitiva
b. 2, fasc. 3.1

95.4

Decreto d'idoneità, nomina a Talamona, traslocazione a Morbegno

Estremi cronologici
1844 - 1846

Segnatura definitiva
b. 2, fasc. 3.2

95.5

Diurnista all'archivio dell'Imperiale Regia Camera di disciplina notarile

Estremi cronologici
1846

Contenuto
Nomina.

Segnatura definitiva
b. 2, fasc. 3.3

95.6

Congregazione provinciale di Sondrio

Estremi cronologici
1848

Contenuto
Nomina e corrispondenza a deputato.

Segnatura definitiva
b. 2, fasc. 3.6

95.7

Corrispondenza con la Regia Camera di disciplina notarile

Estremi cronologici
1855 - 1864

Segnatura definitiva
b. 2, fasc. 3.8

95.8

Imposta per l'esercizio del notariato

Estremi cronologici
1852 - 1864

Segnatura definitiva
b. 2, fasc. 3.9

95.9

Circolari, decreti, dispacci

Estremi cronologici

1847 - 1857

Segnatura definitiva

b. 2, fasc. 3.7

95.10

Moduli prestampati e strumenti di lavoro

Estremi cronologici

1858 - 1859

Segnatura definitiva

b. 2, fasc. 3.10

95.11

Corrispondenza di Casotti Eleuterio

Estremi cronologici

1858 - 1859

Contenuto

Minuta per la richiesta di rimborsi determinati dai danni per il passaggio di Garibaldi a Morbegno.

Segnatura definitiva

b. 2, fasc. 3.11

96

Nomina di Paolo Mariani a Pretore di Bormio

Estremi cronologici

1836

Segnatura definitiva

b. 2, fasc. 4

Manoscritti sull'*ars notariae*

Estremi cronologici

[fine sec. XVIII ?] - [prima metà sec. XIX]

Contenuto

"Interrogatoria et responsiones", formulari, riflessioni sull'*ars notariae*.

Segnatura definitiva

b. 2, fasc. 5

1.3. "Affari privati"

Tipologia del livello di descrizione
serie

Estremi cronologici
1755 - 1860

Metri lineari
0.6

Consistenza archivistica
bb. 3

Contenuto

Spesso sono scritture attinenti all'attività professionale in forma di minuta o carte considerate paradigmatiche per il disbrigo di certe pratiche: costituiscono una sorta di prontuario pratico per l'esercizio della professione tabellionare, grazie alla presenza di documenti normativi su specifici temi e testi di riflessione teorica di riferimento (circolari a stampa o trascrizioni di studi).

Nel contempo, sono presenti anche fascicoli atti ad espletare compiti con ricadute di carattere giuridico-patrimoniale (es.: "Affrancazioni di legato") o di carattere privato e strettamente familiare (es: "Collegi, università e scuole" oppure "Biblioteche").

Considerata la natura di minuta e la funzione 'paradigmatica', spesso le scritture non sono datate.

Questa Sottoserie è spesso in relazione diretta con pratiche professionali conservate nel Fondo Mariani. Per questa ragione, alcuni fascicoli dovranno essere relazionati con le carte conservate in altre Serie, e in particolare con la Serie 3. "Imperiale regia Intendenza di Finanza"

Sono carte organizzate per materia, in modo funzionale soprattutto all'esercizio della professione, ma non solo. Vi si ritrovano questioni di amministrazione patrimoniale e anche scritture di interesse del tutto privato.

A loro volta, i temi sono posti in ordine alfabetico.

L'avvio di questa Sottoserie a carattere enciclopedico si deve a Martino, il quale per ciascun tema predispose una camicia (quasi sempre conservata), realizzata con carta spessa e intestazione manoscritta in testa. La serie restò aperta a successive integrazioni e rimaneggiamenti seriori da parte di Ascanio, segno di un suo effettivo utilizzo in sede pratica.

Numero unità archivistiche
73

Unità archivistiche

98

Accompagnatorie d'atti

Estremi cronologici
circa 1825 - circa 1827

Segnatura definitiva

b. 3, fasc. 1

99

Adozioni

Estremi cronologici

1854

Contenuto

Scritture preparatorie e appunti per l'adozione di un figlio.

Segnatura definitiva

b. 3, fasc. 2

100

Affrancazioni legati

Estremi cronologici

prima metà sec. XIX

Segnatura definitiva

b. 3, fasc. 3

101

Assicurazioni

Estremi cronologici

1855

Contenuto

Modulo a stampa

Segnatura definitiva

b. 3, fasc. 4

102

Aste: avvisi, protocolli, e capitoli

Estremi cronologici

1822 - 1851

Contenuto

Carte manoscritte e a stampa, molte minute non datate.
Per lo più afferenti ad attività dell'Intendenza di Finanza.

Segnatura definitiva

b. 3, fasc. 5

103

Benefici (massime)

Estremi cronologici

1812 - 1852

Contenuto

Scritture preparatorie, casi emblematici (tra i quali la divisione di un beneficio).

Segnatura definitiva

b. 3, fasc. 6

104

Beni comunali

Estremi cronologici

prima metà sec. XIX

Contenuto

Minute non datate relative ad Ardenno e alla strada del Masino.

Segnatura definitiva

b. 3, fasc. 7

105

Bestiame (comparamento)

Estremi cronologici

1824

Segnatura definitiva

b. 3, fasc. 8

106

Biblioteche**Estremi cronologici**

1818 - 1819

Contenuto

Trascrizioni dalla "Gazzetta di Milano" relative alle biblioteche dell'Impero austriaco (1818) e alle biblioteche di Francia (1819).

Si rimanda anche al catalogo dettagliato della biblioteca Malagucini e al catalogo della biblioteca Malacrida, redatto in occasione della vendita di Ascanio Mariani.

Camicia originale dep.

Segnatura definitiva

b. 3, fasc. 9

107

Boschi, rapporto sui**Estremi cronologici**

prima metà sec. XIX

Contenuto

Boschi del Distretto di Morbegno.

Minuta non datata.

Camicia dep.

Segnatura definitiva

b. 3, fasc. 10

108

Cause**Estremi cronologici**

prima metà sec. XIX

Contenuto

Minuta non datata.

Segnatura definitiva

b. 3, fasc. 11

109

Censo: massime e circolari**Estremi cronologici**

1817 - 1838

Contenuto

Manoscritte e a stampa.

Segnatura definitiva

b. 3, fasc. 12

110

Collegi, università e scuole**Estremi cronologici**

1828 - 1842

Contenuto

Ricerche e rapporti manoscritti e a stampa su scuola di Grammatica del Comune di Morbegno, Collegio Ghislieri di Pavia, Università di Padova (Legge), Imperiale regio collegio della Marina di Venezia (a stampa, sottoscritto dal cognato "signor generale comandante superiore dell'Imperiale regia Marina Amilcare marchese Paolucci"), dove studiò Amilcare Mariani, figlio di Martino (presenti quietanze per il pagamento delle rette).

Molte scritture in forma di minuta o di annotazione non datate.

Segnatura definitiva

b. 3, fasc. 13

111

Consegne**Estremi cronologici**

1824

Contenuto

Atto di consegna di un immobile a Morbegno per locazione novennale.

Camicia dep.

Segnatura definitiva

b. 3, fasc. 14

112

Concessioni**Estremi cronologici**

1824

Contenuto

Concessione decennale del diritto di riporre legnami in un fondo a Morbegno.

Segnatura definitiva

b. 3, fasc. 15

113

Concorso**Estremi cronologici**

1833 - 1837

Contenuto

Concorso Galimberti (massa Galimberti). Amministratore Scalcini.
Camicia dep.

Segnatura definitiva

b. 3, fasc. 16

114

Coscritti**Estremi cronologici**

1821 - 1839

Contenuto

Scritture prodotte da Martino Mariani nell'esercizio della funzione di "speciale delegato ad assistere alla rettificazione delle liste di coscrizione per la leva militare 1821", poi confermato per il successivo 1822.

Presente la "Convenzione seguita tra i coscritti del Comune di Girola classe I, lista IV pel saldo del contingente della leva militare, 1821".

Molte note e suppliche di grazia non datate relative a privati.

Segnatura definitiva

b. 3, fasc. 17

115

Dazio, contrabbando**Estremi cronologici**

1835 - 1855

Contenuto

Scritture dell'Imperiale regia Intendenza delle finanze di Morbegno.

Segnatura definitiva

b. 3, fasc. 18

116

Depositi**Estremi cronologici**

1832 - 1836

Contenuto

Imperiale regia Pretura di Morbegno.

Camicia dep.

Segnatura definitiva

b. 3, fasc. 19

117

Deputati**Estremi cronologici**

1842 - 1844

Contenuto

Deputati della Comunità di Cosio (circa la nomina di un deputato per ciascun abitato di Sacco, Regoledo e Cosio).

Segnatura definitiva

b. 3, fasc. 20

118

Detenuti**Estremi cronologici**

circa 1854

Contenuto

Condannati del territorio.

Anche annotazioni non datate.

Segnatura definitiva

b. 3, fasc. 21

119

Diverse

Estremi cronologici

prima metà sec. XIX

Contenuto

G. Calvi, "Significato delle lettere e degli altri segni tipografici comuni utili per la stampa della musica" (a stampa, 1845); Romagnosi, "Paratitli universali e ragionati del Codice Napoleone paragonati col diritto romano del signor Giandomenico Romagnosi", post 1845); componimenti; rattifica; discorso sull'attitudine umana.

Segnatura definitiva

b. 3, fasc. 22

120

Donazioni

Estremi cronologici

1755 [data dell'originale, mentre non è noto l'anno esatto di redazione della copia qui conservata (sec. XIX, prima metà)]

Contenuto

Donazione del caporale Gian Antonio de Agostini a favore della Collegiata di San Giovanni Battista di Morbegno. Camicia dep.

Segnatura definitiva

b. 3, fasc. 23

121

Emancipazione

Estremi cronologici

circa 1841

Contenuto

Emancipazione di figli.
 Presenti anche minute e scritture preparatorie non datate.

Segnatura definitiva

b. 3, fasc. 24

122

Eredità, cessioni**Estremi cronologici**

1837 - 1860

Contenuto

Prospetti su moduli prestampati, atti afferenti alla Pretura di Morbegno.

Segnatura definitiva

b. 3, fasc. 25

123

Esattorie**Estremi cronologici**

1827 - 1858

Contenuto

Domande e concessioni di cariche triennali di esattore nei Comuni di Cosio, Buglio, Morbegno, Cevo, Chiavenna e Traona.

Anche scritture preparatorie non datate.

Cfr. la Serie "Intendenza di Finanza".

Segnatura definitiva

b. 3, fasc. 26

124

Estimi correzione**Estremi cronologici**

prima metà sec. XIX

Contenuto

Scrittura preparatoria non data per richiesta correzione estimo di Civo-Caspano.

Camicia dep.

Segnatura definitiva

b. 3, fasc. 27

125

Evizione**Estremi cronologici**

1821

Contenuto

Scritture preparatorie in merito a beni rivendicati nel territorio di Lenno.

Segnatura definitiva

b. 3, fasc. 28

126

Fabbricieri

Estremi cronologici

1838 - 1842

Contenuto

Relazioni di Martino Mariani con la Fabbrica di Morbegno, con minuta di lettera di dimissioni non datata, e con il subeconomo di Ardenno.

Segnatura definitiva

b. 3, fasc. 29

127

Fedecomessi

Estremi cronologici

sec. XIX

Contenuto

Scritture preparatorie e note non datate.

Segnatura definitiva

b. 3, fasc. 30

128

Filanda Guffanti

Estremi cronologici

1849

Contenuto

Progetto della filanda in località Seriole a Morbegno (con relazione e materiale grafico).

Segnatura definitiva

b. 3, fasc. 31

129

Flottazioni

Estremi cronologici

1841 - 1847

Contenuto

"Discipline e prescrizioni per le flottazioni di legnami nei fiumi e torrenti della provincia di Sondrio" (a stampa, 1841); note regolamenti e accordi, spesso non datati, soprattutto per la Val Tartano, Talamona e il Bitto.

Segnatura definitiva

b. 3, fasc. 32

130

Fontane, acque pubbliche

Estremi cronologici

1830 - 1841

Contenuto

Note e scritture preparatorie in merito alla realizzazione di fontane a Morbegno e a Cosio, con scritture afferenti alla comunità di Morbegno e all'Imperiale regio commissario distrettuale

Segnatura definitiva

b. 3, fasc. 33

131

Gelsi

Estremi cronologici

1841

Contenuto

"Progetto per la piantazione di gelsi" nel territorio di Ardenno.

Segnatura definitiva

b. 3, fasc. 34

132

Guardia nazionale

Estremi cronologici

1796 - 1861

Contenuto

Atti e corrispondenza dell'Ufficio.

Segnatura definitiva

b. 3, fasc. 35

133

Inventari

Estremi cronologici

circa 1816

Contenuto

Anche scritture preparatorie non datate, afferenti a pratiche di espropriazione forzata.

Segnatura definitiva

b. 3, fasc. 36

134

Ipotecche (massime e ricorsi)

Estremi cronologici

prima metà sec. XIX

Contenuto

Circolari (manoscritte e a stampa), casi emblematici e particolari (anche con strutturazione a quesito-risposta), moduli con formulari prestampati da completare.

Segnatura definitiva

b. 3, fasc. 37

135

Istanze

Estremi cronologici

1848 - 1851

Contenuto

Anche scritture preparatorie non datate (alcune redatte per conto di enti pubblici, come la Comunità di Albaredo e quella di Cosio).

Segnatura definitiva

b. 3, fasc. 38

136

Laudemio, prestazioni di**Estremi cronologici**

1847

Contenuto

Cfr. anche il fasc. Livelli.

Segnatura definitiva

b. 3, fasc. 39

137

Legittimazione, domande**Estremi cronologici**

prima metà sec. XIX

Contenuto

Appunti e conti non datati su figli naturali.

Segnatura definitiva

b. 3, fasc. 40

138

Levatrici giustificazioni**Estremi cronologici**

prima metà sec. XIX

Contenuto

Appunti non datati in merito a pratiche di flebotomia.

Segnatura definitiva

b. 3, fasc. 41

139

Lodo**Estremi cronologici**

1784 - 1829

Contenuto

Arbitrato antico (tra la chiesa di Santa Maria di Piussoigno e la Comunità di Cercino) e attuali, con scritture preparatorie postillate talora non datate.

Segnatura definitiva

b. 3, fasc. 42

140

Livelli e legati annui, affrancazione ed investiture**Estremi cronologici**

1808 - 1855

Contenuto

"Premesse d'investiture ed affrancazioni, prestazioni di laudemi, rinuncie di livello, rinnovazioni di livello, affrancazione di legati, affrancazioni livellari, investiture livellarie, domande d'accettazione di legati".

Molte sono le minute postillate, tra le quali la "locazione dello stabilimento balneario di Sant Martino Valle del Masino" (1845).

Cfr. anche il fasc. Laudemio.

Segnatura definitiva

b. 3, fasc. 43

141

Monete**Estremi cronologici**

circa 1845

Contenuto

Richiesta dell'Imperiale regia Intendenza provinciale delle finanze di "significare se a sua cognizione nel 1646 si usasse in questa valle il doppio corso di moneta curta e moneta lunga, quale differenza di valore pesava tra questi due corsi di moneta, più se questi due corsi di moneta vigevano precisamente nel 1796, in quale differenza di valore ed in quale confronto coll'attuale moneta corrente", con note di ricerca di Martino, pubblico notaio di Morbegno.

Segnatura definitiva

b. 4, fasc. 44

142

Mutui**Estremi cronologici**

1819 - 1842

Contenuto

Prospetti di cauzione, istanze, note ipotecarie.

Contiene minute e note non datate.

Segnatura definitiva

b. 4, fasc. 45

143

Opposizioni e cessioni di fondi per opere pubbliche**Estremi cronologici**

circa 1836

Contenuto

Annotazioni e scritture preparatorie all'indirizzo dell'Imperiale regia commissione distrettuale.

Segnatura definitiva

b. 4, fasc. 46

144

Ospitale**Estremi cronologici**

prima metà sec. XIX

Contenuto

"L'ospitale maggiore di Milano e gli uniti istituti", copia a mano di un articolo estratto dalla "gazzetta di Milano", 1 e 2 aprile n. 91 e 92, a firma V.S.

Per l'ospedale di Morbegno, si rimanda alla Sottoserie 2.4. "Ospedale civile di Morbegno".

Segnatura definitiva

b. 4, fasc. 47

145

Pane e privative**Estremi cronologici**

circa 1832

Contenuto

Vendita di pane nel comasco e nel Varesotto, annotazioni e scritture preparatorie non datate per vendite a Morbegno. Camicia dep.

Segnatura definitiva

b. 4, fasc. 48

146

Pascolo**Estremi cronologici**

circa 1820

Contenuto

Contenziosi, annotazioni e scritture preparatorie (per lo più non datate) su pascoli in comune di Cosio

Segnatura definitiva

b. 4, fasc. 49

147

Passaporti

Estremi cronologici

circa 1832

Contenuto

Note non datate e corrispondenza.

Segnatura definitiva

b. 4, fasc. 50

148

Pegni

Estremi cronologici

prima metà sec. XIX

Contenuto

Note, scritture preparatorie e modelli non datati.

Segnatura definitiva

b. 4, fasc. 51

149

Pensioni

Estremi cronologici

1818 [termine post quem]

Contenuto

Note, scritture preparatorie e modelli non datati.

Segnatura definitiva

b. 4, fasc. 52

149.1

Istanze

Estremi cronologici
1818

Segnatura definitiva
b. 3, fasc. 52.1

149.2

Trattamenti

Estremi cronologici
prima metà sec. XIX

Segnatura definitiva
b. 3, fasc. 52.2

150

Possessori e contenzioso

Estremi cronologici
1815 - 1857

Contenuto

Processi verbali, istanze, "promemoria per repliche", "promemoria di risposta ai gravami di revisione", relazione circa i "motivi d'una sentenza", testi di sentenze (copie semplici fatte a mano), relazioni per la Pretura, modelli corretti e annotati spesso privi di data.

Segnatura definitiva
b. 3, fasc. 53

151

Procure

Estremi cronologici
circa 1828 - 1835

Contenuto

Modelli e note non datate, atti rogati da Martino.

Segnatura definitiva
b. 3, fasc. 54

152

Quitanze**Estremi cronologici**

1819 - 1843

Contenuto

"Protocollo di consegna e quitanza", domanda di cancellazione dai registri ipotecari, appunti e modelli per lo più non datati.

Segnatura definitiva

b. 5, fasc. 55

153

Reintegro**Estremi cronologici**

prima metà sec. XIX

Contenuto

Appunti non datati.

Segnatura definitiva

b. 5, fasc. 56

154

Ricuperi**Estremi cronologici**

1828 - 1851

Contenuto

Appunti e modelli su vendite con patti di recupero; atti rogati da Martino Mariani.

Segnatura definitiva

b. 5, fasc. 57

155

Sigurtà e controsigurtà**Estremi cronologici**

1825 - 1832

Contenuto

Appunti e modelli (per lo più non datati) e atti.

Segnatura definitiva

b. 5, fasc. 58

156

Società

Estremi cronologici

circa 1829 - circa 1836

Contenuto

Note, scritture preparatorie non datate; "pacta" per un'osteria a Morbegno (1829).

Segnatura definitiva

b. 5, fasc. 59

157

Società acquisti boschi

Estremi cronologici

1821 - 1842

Contenuto

Annotazioni non datate, "pacta" per acquisti in val Belviso (1821), sul monte Olano (1823), sui monti di Talamona (1832), Grosio (1836), Valfurva (1837), Rogolo (1842).

Segnatura definitiva

b. 5, fasc. 60

158

Stradali

Estremi cronologici

1806 - 1831 [con documenti inseriti dal 1706]

Contenuto

Nota "sull'allargamento della strada nazionale nell'interno della comune", memorie postillate, suppliche e note su strade a Paniga, Chiuro, Morbegno (Ganda, San'Antonio, "allargamento del ponte del Bitto secondo la perizia e disegno dell'ingegner Ferranti", abbattimento porzioni di case nella contrada "In cima alle case" (proposte Malacrida a eredi Porta), strada di Albaredo (con inserite scritture settecentesche), Regoledo e Cosio.

Segnatura definitiva

b. 5, fasc. 61

159

Taglio piante**Estremi cronologici**
prima metà sec. XIX**Contenuto**
Scrittura preparatoria non datata.
Camicia orig. dep.**Segnatura definitiva**
b. 5, fasc. 62160

Testamenti**Estremi cronologici**
1830 - 1845**Contenuto**
Scritture preparatorie (spesso non datate, talora postillate) e atti.**Segnatura definitiva**
b. 5, fasc. 63161

Transazioni**Estremi cronologici**
circa 1832**Contenuto**
Scritture preparatorie, per lo più non datate.**Segnatura definitiva**
b. 5, fasc. 64162

Vendite**Estremi cronologici**
1826 - 1840**Contenuto**
Scritture preparatorie per lo più non datate.

Segnatura definitiva

b. 5, fasc. 65

163

Vendite fra privati

Estremi cronologici

1825 - 1838

Contenuto

Scritture preparatorie, modelli (per lo più non datati), appunti e atti esemplari.

Segnatura definitiva

b. 5, fasc. 66

164

Vendite generi

Estremi cronologici

circa 1855

Contenuto

Scritture preparatorie e appunti per lo più non datati.

Segnatura definitiva

b. 5, fasc. 67

165

Vendite semoventi

Estremi cronologici

prima metà sec. XIX

Contenuto

Appunti non datati in merito alla vendita di cavalli.

Segnatura definitiva

b. 5, fasc. 68

166

Vendite utili e diritti domini

Estremi cronologici

1832 - 1835

Contenuto

Scritture preparatorie e appunti (spesso non datati) e atti.

Segnatura definitiva

b. 5, fasc. 69

167

Vescovo

Estremi cronologici

prima metà sec. XIX

Contenuto

Memorie non datate e appunti.

Segnatura definitiva

b. 5, fasc. 70

168

Vitalizio

Estremi cronologici

inizio sec. XIX

Contenuto

Appunti non datati.

Segnatura definitiva

b. 5, fasc. 71

2. Luoghi pii

Tipologia del livello di descrizione

serie

Estremi cronologici

1667 - 1861 [con documenti in copia dal 1341]

Metri lineari

1.0

Consistenza archivistica

bb. 5

Contenuto

Il riconosciuto ruolo pubblico della famiglia (soprattutto di Martino) portò alcuni suoi membri ad avere incarichi nell'amministrazione di numerosi Luoghi pii del territorio.

Per il contenuto di ciascuna Sottoserie, si rimanda alla relativa nota introduttiva.

2.1. "Società del locale ex Cappuccini"

Tipologia del livello di descrizione

sottoserie

Estremi cronologici

1827 - 1848

Metri lineari

0.2

Consistenza archivistica

b. 1

Contenuto

Martino Mariani, già fabbriciere nella Parrocchia di Morbegno, esercitò la carica di amministratore nella Società deputata alla liquidazione dei beni statalizzati dell'ex Convento dei Cappuccini di Morbegno.

Le scritture conservate sono fortemente lacunose e probabilmente trasmesse con le scritture Mariani per un coinvolgimento diretto di Martino.

Si rimanda all'Archivio della Parrocchia di Morbegno, contesto di conservazione delle carte di questa Società.

Numero unità archivistiche

2

Unità archivistiche

169

Obbligazione ipotecaria

Estremi cronologici

1827 - 1848

Contenuto

Obbligazione ipotecaria per la somma di lire 11.000 del sacerdote Ambrogio Casale con Martino Mariani, Giammaria Galimberti e Giambattista Gualteroni, in qualità di amministratore della Società (escluso il lotto acquistato da Santo Pellegretti).

Con nota di pagamento (3 febbraio 1848).

Segnatura definitiva

b. 6, fasc. 1

170

Beni

Estremi cronologici

[1827] - 1830

Contenuto

Descrizione analitica lotti e loro cessioni.

Segnatura definitiva

b. 6, fasc. 2

2.2. "Chiese di Morbegno"

Tipologia del livello di descrizione

sottoserie

Estremi cronologici

1820 - 1842 [con documenti in copia dal 1341]

Metri lineari

0.4

Consistenza archivistica

bb. 2

Contenuto

Vertenze tra le chiese e Martino Mariani, già fabbriciere.

Scritture puntualmente organizzate da Martino Mariani, per far fronte alla vertenza.

Numero unità archivistiche

19

Unità archivistiche

171

Ipoteche

Estremi cronologici

1822 - 1841

Contenuto

"Contenente l'esposizione dei pagamenti fatti all'Imperiale Regio Ufficio delle ipoteche di Sondrio da Martino Mariani per conto della Chiesa parrocchiale di San Giovanni Battista di Morbegno".

Contiene riepilogo delle scritture contenute nel fasc. (redatto da Martino Mariani).

Segnatura definitiva

b. 7, fasc. 1

172

Archivio notarile

Estremi cronologici

1820 - 1838 [con documenti in copia dal 1341]

Contenuto

"Rifusione dovuta dalle chiese di Morbegno a Martino Mariani per le seguenti anticipazioni".

Per redazione di copie e pratiche presso l'Archivio notarile distrettuale.

Contiene riepilogo delle scritture contenute nel fasc. (redatto da Martino Mariani).

Segnatura definitiva

b. 7, fasc. 2

173

Spese e competenze per le note ipotecarie**Estremi cronologici**

1826 - 1829

Contenuto

"Dovute dalle chiese di Morbegno a Martino Mariani dipendenti dalle insinuazioni, iscrizioni e rinnovazioni ipotecarie pei crediti delle dette Chiese fra i quali quello verso Galimberti et cetera"

Contiene riepilogo delle scritture contenute nel fasc. (redatto da Martino Mariani).

Segnatura definitiva

b. 7, fasc. 3

174

Spese e competenze notarili**Estremi cronologici**

1824 - 1830

Contenuto

"Dovute dalla chiesa parrocchiale a Martino Mariani per i seguenti atti notarili relativi alla stessa chiesa".

Per redazione di copie e pratiche presso l'Archivio notarile distrettuale.

Contiene riepilogo delle scritture contenute nel fasc. (redatto da Martino Mariani).

Segnatura definitiva

b. 7, fasc. 4

175

Benefizi e canonicati**Estremi cronologici**

1830 - 1842 [con documenti in copia dal 1640]

Contenuto

Scritture amministrative e corrispondenza con l'Imperiale regio subeconomo per i Benefici vacanti.

Segnatura definitiva

b. 7, fasc. 5

176

Legati**Estremi cronologici**

1832 - 1842

Contenuto

Scritture amministrative e corrispondenza con l'Imperiale Regio subeconomo per i Benefici vacanti.

Segnatura definitiva

b. 7, fasc. 6

177

Cartelle del Monte**Estremi cronologici**

1695 - 1838

Contenuto

"Compenso ed indennizzo competente a Martino Mariani verso la chiesa parrocchiale dipendentemente dagli atti, spese et cetera verificate per la loro riattivazione".

Contiene riepilogo delle scritture contenute nel fasc. (redatto da Martino Mariani).

Segnatura definitiva

b. 7, fasc. 7

177.1

Ricapiti n. 5**Estremi cronologici**

1820 - 1823

Segnatura definitiva

b. 7, fasc. 7.1

177.2

<Ricapiti> n. 41**Estremi cronologici**

1826 - 1838

Segnatura definitiva

b. 7, fasc. 7.2

177.3

<Ricapiti> n. 8**Estremi cronologici**

1695 - 1826

Contenuto

"Il fascicolo della rendita-ricavo ed obbligazione del Comune di Morbegno".

Segnatura definitiva

b. 7, fasc. 7.3

178

Prescrizione trentennaria**Estremi cronologici**

1835 - 1837

Segnatura definitiva

b. 8, fasc. 8

178.1

I: Verso il Comune di Morbegno**Estremi cronologici**

1836 - 1837

Contenuto

"Compensazioni e rifusioni dovute dalle chiese di Morbegno al fabbriciere Mariani per le sottoindicate opere ed anticipazioni".

Contiene riepilogo delle scritture contenute nel fasc. (redatto da Martino Mariani).

Segnatura definitiva

b. 8, fasc. 8.1

178.2

II: Cassa d'amministrazione**Estremi cronologici**

1836 - 1840

Segnatura definitiva

b. 8, fasc. 8.2

179

Fabbrica della chiesa parrocchiale di San Giovanni Battista

Estremi cronologici

1826 - 1833

Contenuto

Contiene riepilogo delle scritture contenute nel fasc. (redatto da Martino Mariani).

Segnatura definitiva

b. 8, fasc. 10

180

Beneficio di Sant Martino. Prima vertenza colla cassa d'amministrazione

Estremi cronologici

1818 - 1848

Segnatura definitiva

b. 8, fasc. 11

181

Beneficio di Sant Martino. Seconda vertenza per la donazione ed anniversari Giani

Estremi cronologici

1741 - 1839

Segnatura definitiva

b. 8, fasc. 12

182

Documenti patrimoniali attivi

Estremi cronologici

1760 - 1836

Segnatura definitiva

b. 8, fasc. 13

183

Canonicato Paruzzi Mezzera

Estremi cronologici

1832 - 1838

Segnatura definitiva

b. 8, fasc. 14

184

Casa Castelli

Estremi cronologici

1831 - 1837

Contenuto

"Indennizzo competente al fabbriciere Mariani dipendentemente dagli atti seguenti".
Contiene riepilogo delle scritture contenute nel fasc. (redatto da Martino Mariani).

Segnatura definitiva

b. 8, fasc. 9

2.3. Amministrazione chiese

Tipologia del livello di descrizione

sottoserie

Estremi cronologici

1667 - 1848

Metri lineari

0.2

Consistenza archivistica

b. 1

Contenuto

Il ruolo di fabbriciere presso la parrocchia di Morbegno accreditò Martino Mariani anche presso altre Chiese del territorio, per le quali prestò servizio di carattere amministrativo, esercitando talora anche la propria professione di notaio.

Carte prodotte e organizzate da Martino Mariani.

Numero unità archivistiche

17

Unità archivistiche

185

Chiesa di San Giacomo di Rasura e di Sant'Antonio di Pedesina

Estremi cronologici

1667 - 1823

Segnatura definitiva

b. 9, fasc. 1

186

Chiesa di San Bartolomeo di Gerola

Estremi cronologici

1703 - 1833

Segnatura definitiva

b. 9, fasc. 2

187

Chiesa di San Lorenzo di Sacco

Estremi cronologici

1732 - 1838

Contenuto

Contiene verbale di consegna.

Segnatura definitiva

b. 9, fasc. 3

188

Beneficio coadiutorale di San Carlo di Talamona

Estremi cronologici

1795 - 1841

Segnatura definitiva

b. 9, fasc. 4

189

Chiesa di San Giovanni Battista di Morbegno

Estremi cronologici

1820 - 1847

Segnatura definitiva

b. 9, fasc. 5

189.1

Patti per recupero crediti

Estremi cronologici

1820

Segnatura definitiva

b. 9, fasc. 5.1

189.2

Corrispondenza per posti in chiesa

Estremi cronologici

1821

Segnatura definitiva

b. 9, fasc. 5.2

189.3

Verbali di consegna di scritture e corrispondenza su documenti

Estremi cronologici

1829 - 1847

Segnatura definitiva

b. 9, fasc. 5.3

189.4

Stati patrimoniali della Collegiata di Morbegno

Estremi cronologici

1830 - 1837

Segnatura definitiva

b. 9, fasc. 5.4

189.5

Convenzione tra Marco Aureggi e la Fabbriceria di San Giovanni Battista in Morbegno

Estremi cronologici

1832

Contenuto

Per cessione "di un corpo di case".

Segnatura definitiva

b. 9, fasc. 5.5

189.6

Concorso di organista

Estremi cronologici

1837 - 1840

Segnatura definitiva

b. 9, fasc. 5.6

189.7

Amministrazione benefici e canonicati legati alla famiglia Malacrida

Estremi cronologici

1824 - 1834

Contenuto

Presente anche una scrittura afferente al beneficio presso la chiesa di Sant'Alessandro a Traona.

Segnatura definitiva

b. 9, fasc. 5.7

190

Chiesa di San Martino in Valmasino

Estremi cronologici

1821 - 1848

Contenuto

Beneficio Cotta.

Segnatura definitiva

b. 9, fasc. 6

191

Chiesa di San Martino di Cosio

Estremi cronologici

1837

Segnatura definitiva

b. 9, fasc. 7

192

Chiesa di Castione

Estremi cronologici

1844

Segnatura definitiva

b. 9, fasc. 8

193

Chiesa di Cercino

Estremi cronologici
secondo quarto sec. XIX

Contenuto
Scrittura preparatoria non datata.

Segnatura definitiva
b. 9, fasc. 9

194

Chiesa di Mantello

Estremi cronologici
secondo quarto sec. XIX

Contenuto
Scritture preparatorie non datate afferenti alla famiglia Paravicini de Longhi.

Segnatura definitiva
b. 9, fasc. 10

2.4. "Ospedale civile di Morbegno"

Tipologia del livello di descrizione

sottosottoserie

Estremi cronologici

1839 - 1861

Metri lineari

0.2

Consistenza archivistica

b. 1

Contenuto

La famiglia Malaguccini ebbe un ruolo importante per la dotazione dell'Ospedale di Morbegno, in virtù del contestato lascito di Andrea, fratello di Eugenia (moglie di Ascanio Malacrida). Tra gli eredi dell'asse ereditario Malaguccini si protrasse un annoso contenzioso (cfr. la serie 5.2. "Affari della famiglia Malaguccini"), che coinvolse indirettamente anche l'Ospedale stesso. Entro le dinamiche di riassetto dei rapporti tra l'Istituzione pia e gli eredi Malaguccini si colloca l'incarico di amministratore conferito ad Ascanio Mariani, nipote della citata Eugenia.

Scritture prodotte e organizzate da Ascanio Mariani.

Numero unità archivistiche

6

Unità archivistiche

195

Nota dei documenti

Estremi cronologici

1839

Contenuto

"Nota dei documenti rassegnati dalli fratelli Tommaso e Giuseppe Parravicini Giocondini a giustificazione della proprietà e libertà de' beni aperti in cauzione per il mutuo di Lire 9.000 austriache di ragione dell'Ospitale di Morbegno".

Segnatura definitiva

b. 10, fasc. 1

196

Ampliamento civico ospedale**Estremi cronologici**

1840 - 1850

Contenuto

Capitolari e conti.

Maestranze (muratori e falegnami) Ruffini.

Segnatura definitiva

b. 10, fasc. 2

197

Reciprocanza Ospitali**Estremi cronologici**

1841 - 1852

Contenuto

Rivendicazione di esclusività dell'Ospedale per i "soli poveri e ben anco febricitanti di questo Comune di Morbegno, esclusi li forestieri, e fra gli stessi poveri del Comune li cronici e quelli affetti di malattie non accompagnate da febbre". L'Ospedale di Morbegno, dunque, non è soggetto a reciprocenza.

Segnatura definitiva

b. 10, fasc. 3

198

Conti di Andrea Greco con l'Ospitale di Morbegno**Estremi cronologici**

1848 - 1853

Segnatura definitiva

b. 10, fasc. 4

199

Avere dell'Ospitale dal cessato amministratore signor Gualteroni Antonio**Estremi cronologici**

1859 - 1861

Contenuto

Amministratore: Ascanio Mariani.

Segnatura definitiva

b. 10, fasc. 5

200

Signor dottor Ascanio Mariani con l'Ospitale di Morbegno

Estremi cronologici

1853 - 1856

Contenuto

Amministratori: Ascanio Mariani e Antonio Gualteroni.

Segnatura definitiva

b. 10, fasc. 6

3. "Imperiale regia Intendenza di Finanza"

Tipologia del livello di descrizione

serie

Estremi cronologici

1605 - 1861

Metri lineari

1.6

Consistenza archivistica

bb. 8

Contenuto

L'attività continuativa di Martino e Ascanio Mariani presso l'Ufficio morbegnese dell'Imperiale regia Intendenza di Finanza, gestita quasi come attività di famiglia entro quella porosa accezione tra attività pubblica e privata ancora connotante la storia ottocentesca, fa sì che l'archivio familiare sia custode delle scritture di quella Istituzione.

Per il contenuto specifico, si rimanda alla nota introduttiva a ciascuna Sottoserie.

Le pratiche furono utilizzate sia da Martino sia da Ascanio Mariani, nella continuità di esercizio della professione per l'Intendenza.

Per questo motivo, i confini cronologici delle pratiche sono porosi tra il periodo di attività di Martino e quello di Ascanio. Ma se il primo predilesse una organizzazione delle pratiche per famiglie (Sottoserie 3.1), il secondo le organizzò principalmente con criterio territoriale, maggiormente aderente all'esercizio della funzione esattoriale (Sottoserie 3.2), riguardo alla quale cfr. anche la Sottoserie "Affari privati per materie", alla voce "esattorie".

Per uno sguardo d'insieme, si rimanda anche all'introduzione generale al Fondo Mariani.

3.1. "Module"

Tipologia del livello di descrizione

sottoserie

Estremi cronologici

1605 - 1861

Metri lineari

0.6

Consistenza archivistica

bb. 3

Contenuto

Sono scritte per lo più prodotte da Martino Mariani nell'esercizio della professione notarile per conto della Regia Intendenza di Finanza.

Sono organizzate per persone soggette a iscrizione ipotecaria.

L'identificazione dei nominativi soggetti a iscrizione ipotecaria (e delle relative pratiche) è stata possibile grazie alla ricostruzione del sistema originario di classificazione, che prevedeva la scrittura del nome della famiglia nel margine superiore della pratica, per lo più in inchiostro rosso.

Si rimanda anche all'introduzione generale alla Serie.

Numero unità archivistiche

51

Unità archivistiche

201

Acquistapace Matteo detto "Zafetto" di Gerola**Estremi cronologici**

1817 - 1845

Segnatura definitiva

b. 11, fasc. 1

202

Alberti Giambattista di Piagno**Estremi cronologici**

1830 - 1842

Segnatura definitiva

b. 11, fasc. 2

203

Ambrosetti Giovanni Battista [di Piantedo?]

Estremi cronologici

1816 - 1843

Segnatura definitiva

b. 11, fasc. 3

204

Arcellaschi Angelo, pio legato

Estremi cronologici

1844 - 1854

Segnatura definitiva

b. 11, fasc. 4

205

Baraiolo Martino di Mello

Estremi cronologici

1801 - 1823

Segnatura definitiva

b. 11, fasc. 5

206

Barri Andrea di Dubino

Estremi cronologici

1838 - 1851

Segnatura definitiva

b. 11, fasc. 6

207

Bianchi Giovanni di Novate

Estremi cronologici
1850 - 1856

Segnatura definitiva
b. 11, fasc. 7

208

Bigioli, famiglia di Cercino

Estremi cronologici
1837

Segnatura definitiva
b. 11, fasc. 8

209

Bonomola, poi Bassi e Casati

Estremi cronologici
1822 - 1823

Segnatura definitiva
b. 11, fasc. 9

210

Cardoni, eredi [di *]**

Estremi cronologici
1853

Segnatura definitiva
b. 11, fasc. 10

211

Chiappone Giovanni Battista di Civate

Estremi cronologici
1816 - 1832

Segnatura definitiva
b. 11, fasc. 11

212

Ciapone Angelo di Talamona

Estremi cronologici
1800 - 1815

Segnatura definitiva
b. 11, fasc. 12

213

Ciapponi Domenico di Morbegno

Estremi cronologici
1850 - 1861

Segnatura definitiva
b. 11, fasc. 13

214

Della Matera Caterina di Traona

Estremi cronologici
1832

Segnatura definitiva
b. 11, fasc. 14

215

Della Pedrina Giambattista di Cino

Estremi cronologici
1833

Segnatura definitiva
b. 11, fasc. 15

216

Della Torre Martino di Valmasino

Estremi cronologici

1605 - 1860 [la pratica inizia dal 1856, i docc. precedenti sono atti notarili allegati in originale; docc. in copia dal 1644]

Segnatura definitiva

b. 11, fasc. 16

217

Fabani Giambattista di Morbegno

Estremi cronologici

1806 - 1853

Segnatura definitiva

b. 11, fasc. 17

218

Fallati Antonio di Rogolo

Estremi cronologici

1832 - 1841

Segnatura definitiva

b. 11, fasc. 18

219

Fiorelli Mariangela maritata Cotta [di *]**

Estremi cronologici

1843 - 1850 [con documenti in copia dal 1797]

Segnatura definitiva

b. 11, fasc. 19

220

Fognini Giambattista di Talamona

Estremi cronologici

1824

Segnatura definitiva
b. 11, fasc. 20

221

Fognini Giovanni Maria di Tartano

Estremi cronologici
1842

Segnatura definitiva
b. 11, fasc. 21

222

Gherbese Lorenzo di Mello

Estremi cronologici
1786 - 1818

Segnatura definitiva
b. 11, fasc. 22

223

Gherbi Domenico di Cosio

Estremi cronologici
1844 - 1860

Segnatura definitiva
b. 11, fasc. 23

224

Ghislanzoni Filippo di Morbegno

Estremi cronologici
1838 - 1841

Segnatura definitiva
b. 11, fasc. 24

225

Grassini Domenico detto "Barnaba", di Morbegno

Estremi cronologici
1860

Segnatura definitiva
b. 11, fasc. 25

226

Gualteroni Domenica [di *]**

Estremi cronologici
1841 - 1852

Segnatura definitiva
b. 11, fasc. 26

227

Gurini Antonio e Domenico, e nipoti, di Mello

Estremi cronologici
1711 - 1829 [la pratica è del 1829, i documenti precedenti sono allegati in originale]

Segnatura definitiva
b. 11, fasc. 27

228

Manzocchi Stefano e Antonio Gnechi di Morbegno

Estremi cronologici
1834 - 1844

Segnatura definitiva
b. 11, fasc. 28

229

Marchioli Rosa di Morbegno

Estremi cronologici
prima metà sec. XIX

Segnatura definitiva

b. 11, fasc. 29

230

Margolfo Giacomo di Andalo

Estremi cronologici

1836 - 1845

Contenuto

Scritture non datate.

Contiene anche planimetria acquerellata di edificio oggetto di transazione.

Segnatura definitiva

b. 11, fasc. 30

231

Mariani Vincenzo di Morbegno

Estremi cronologici

1664 - 1829

Segnatura definitiva

b. 11, fasc. 31

232

Martinelli Maria Rosa vedova Mazza

Estremi cronologici

1821 - 1823

Segnatura definitiva

b. 11, fasc. 32

233

Martinetti Domenico di Campovico

Estremi cronologici

1812 - 1833

Segnatura definitiva

b. 11, fasc. 33

234

Martinetti Domenica di Delebio

Estremi cronologici

1855

Segnatura definitiva

b. 11, fasc. 34

235

Nani Giovanni, eredi di Cosio, ora prete Malgesini Domenico di Regoledo

Estremi cronologici

1637 - 1821 [la pratica è del 1820-21, i documenti precedenti sono munimina in originale]

Segnatura definitiva

b. 12, fasc. 35

236

Orsatti Marianna [di Morbegno?]

Estremi cronologici

1832 - 1840

Segnatura definitiva

b. 12, fasc. 36

237

Paravicini de Longhi Dorotea, eredi di Traona

Estremi cronologici

1825 - 1838

Segnatura definitiva

b. 12, fasc. 37

238

Paravicini Antonio Maria, eredi di Traona

Estremi cronologici

1830 - 1858

Segnatura definitiva

b. 12, fasc. 38

239

Paravicini Montanaro [di *]**

Estremi cronologici

1824

Segnatura definitiva

b. 12, fasc. 39

240

Polatti Andrea di Morbegno

Estremi cronologici

1797 - 1844

Contenuto

Con documentazione grafica relativa al monte Pitalone.

Segnatura definitiva

b. 12, fasc. 40

241

Puricelli Federico, eredi di Morbegno

Estremi cronologici

1829 - 1841

Segnatura definitiva

b. 12, fasc. 41

242

Quaini Pietro e Domenico detti "Guggiella" di Mello

Estremi cronologici

1818 - 1840

Segnatura definitiva

b. 12, fasc. 42

243

Spagnolatti Benigno di Monastero di Berbenno

Estremi cronologici

1806 - 1853

Segnatura definitiva

b. 12, fasc. 43

244

Stoppani Michele di Morbegno

Estremi cronologici

1825

Segnatura definitiva

b. 12, fasc. 44

245

Valenti Giambattista di Talamona

Estremi cronologici

1840 - 1842

Segnatura definitiva

b. 13, fasc. 45

246

Vaninetti Anna Maria di Regoledo

Estremi cronologici

1831 - 1857

Segnatura definitiva

b. 13, fasc. 46

247

Addenda

Estremi cronologici

1800 - 1857

Segnatura definitiva

b. 13, fasc. 47

247.1

Iscrizioni e cancellazioni di ipoteche

Estremi cronologici

1800 - 1843

Segnatura definitiva

b. 13, fasc. 47.1

247.2

Aste pubbliche

Estremi cronologici

1817 - 1833

Segnatura definitiva

b. 13, fasc. 47.2

247.3

Rogiti di Martino Mariani

Estremi cronologici

1817 - 1845 [con documenti in copia dal 1673]

Contenuto

Documenti rogati da Martino Mariani soprattutto per terzi in ordine cronologico.

Segnatura definitiva

b. 13, fasc. 47.3

247.4

Rogiti di Ascanio Mariani

Estremi cronologici

1855 - 1857

Segnatura definitiva

b. 13, fasc. 47.4

3.2. "Carte d'altrui ragione"

Tipologia del livello di descrizione

sottoserie

Estremi cronologici

1740 - 1869

Metri lineari

0.6

Consistenza archivistica

bb. 3

Contenuto

Sono scritture per lo più prodotte da Ascanio Mariani nell'esercizio della professione notarile per conto della Regia Intendenza di Finanza.

Sono organizzate per per luoghi, criterio che correla le pratiche all'esercizio esattoriale.

L'organizzazione delle carte per luoghi (e non per contraenti) fu quella prediletta da Ascanio Mariani, il quale integrò le pratiche ereditate dal padre e ancora in corso anche con carte rogate dal Martino (o con altre scritture antiche).

Si rimanda anche all'introduzione generale della Serie.

Numero unità archivistiche

26

Unità archivistiche

248

Albaredo

Estremi cronologici

1802 - 1867

Segnatura definitiva

b. 14, fasc. 1

249

Ardenno

Estremi cronologici

1840 - 1863 [con precedenti dal 1809]

Segnatura definitiva

b. 14, fasc. 2

250

Bema

Estremi cronologici

1827 - 1867 [le pratiche di Ascanio iniziano dal 1854, le scritture precedenti sono allegati in originale]

Segnatura definitiva

b. 14, fasc. 3

251

Buglio

Estremi cronologici

1840 - 1857

Contenuto

Investiture livellari.

Segnatura definitiva

b. 14, fasc. 4

252

Civo

Estremi cronologici

1817 - 1866 [le pratiche di Ascanio iniziano dal 1848 ed è presente un solo allegato in originale dal 1817]

Segnatura definitiva

b. 14, fasc. 7

253

Campovico

Estremi cronologici

1864

Segnatura definitiva

b. 14, fasc. 5

254

Cosio

Estremi cronologici

1846 - 1864

Segnatura definitiva

b. 14, fasc. 8

255

Cercino

Estremi cronologici

1837 - 1867

Segnatura definitiva

b. 14, fasc. 6

256

Dazio

Estremi cronologici

1854 - 1865

Segnatura definitiva

b. 14, fasc. 9

257

Delebio

Estremi cronologici

1740 - 1864 [le pratiche di Ascanio iniziano dal 1848]

Segnatura definitiva

b. 14, fasc. 10

258

Forcola

Estremi cronologici

1855

Segnatura definitiva

b. 14, fasc. 11

259

Forestieri

Estremi cronologici

1837 - 1864 [le pratiche di Ascanio iniziano dal 1853, le scritture precedenti sono di Martino Mariani]

Segnatura definitiva

b. 14, fasc. 12

260

Gerola

Estremi cronologici

1793 - 1866 [le pratiche di Ascanio iniziano dal 1850, i documenti precedenti sono atti notarili allegati]

Segnatura definitiva

b. 14, fasc. 13

261

Mantello

Estremi cronologici

1841 - 1869

Segnatura definitiva

b. 16, fasc. 15

262

Piantedo

Estremi cronologici

1854 - 1866

Segnatura definitiva

b. 16, fasc. 17

263

Mello

Estremi cronologici

1834 - 1866 [le pratiche di Ascanio iniziano dal 1846, i documenti precedenti sono elenchi e stime]

Segnatura definitiva

b. 16, fasc. 16

264

Rogolo

Estremi cronologici

1841 - 1865

Segnatura definitiva

b. 16, fasc. 20

265

Regoledo

Estremi cronologici

1803 - 1865 [le pratiche di Ascanio iniziano dal 1857, le scritture precedenti sono atti notarili allegati, alcuni dei quali di Martino Mariani]

Segnatura definitiva

b. 16, fasc. 19

266

Rasura

Estremi cronologici

1836 - 1866 [le pratiche di Ascanio iniziano dal 1856, le scritture precedenti sono di Martino Mariani]

Segnatura definitiva

b. 16, fasc. 18

267

Sacco

Estremi cronologici

1855 - 1859

Segnatura definitiva

b. 16, fasc. 21

268

Traona

Estremi cronologici

1603 - 1864 [le pratiche di Ascanio iniziano dal 1847, le scritture precedenti sono allegati in originale]

Segnatura definitiva

b. 16, fasc. 24

269

Talamona

Estremi cronologici

1748 - 1864 [le pratiche di Ascanio iniziano dal 1848, le scritture precedenti sono allegati all'adunanza del Consiglio comunale di Talamona del 9 settembre 1845]

Segnatura definitiva

b. 16, fasc. 22

270

Tartano

Estremi cronologici

1844 - 1865 [le pratiche di Ascanio iniziano dal 1851, le scritture precedenti sono atti inventari e stime]

Segnatura definitiva

b. 16, fasc. 23

271

Valmasino

Estremi cronologici

1837 - 1863 [le pratiche di Ascanio iniziano dal 1850, le scritture precedenti sono allegati in originale]

Segnatura definitiva

b. 16, fasc. 25

272

Contratti esattoriali**Estremi cronologici**

1833 - 1867 [le pratiche di Ascanio iniziano dal 1855, i documenti precedenti sono stime]

Contenuto

Afferenti alle esattorie di Campo-Tartano, Civo, Gerola, Cino e Cercino, Pedesina, Talamona.

Cfr. anche il fascicolo "Esattorie" nella Sottoserie "Affari privati per materie".

Segnatura definitiva

b. 17, fasc. 26

273

Morbegno**Estremi cronologici**

1803 - 1868 [le pratiche di Ascanio iniziano dal 1847, le scritture precedenti sono allegati in originale; documenti in copia dal 1624]

Segnatura definitiva

b. 15, fasc. 14

3.3. "Dogane, privative e dazi di consumo"

Tipologia del livello di descrizione

sottoserie

Estremi cronologici

1817 - 1856

Metri lineari

0.2

Consistenza archivistica

b. 1

Contenuto

Carte attestanti tale funzione esercitata per conto dell'Imperiale regia Intendenza di Finanza.

Numero unità archivistiche

2

Unità archivistiche

274

Circolari e corrispondenza

Estremi cronologici

1817 - 1838

Contenuto

Corrispondenza e circolari, manoscritte e a stampa.

Segnatura definitiva

b. 18, fasc. 1

275

Capitolato governativo

Estremi cronologici

1834 - 1856

Contenuto

Opuscolo a stampa in data 29 marzo 1834, con postille-integrazioni-annotazioni datate 1856.

Segnatura definitiva

b. 18, fasc. 2

4. "Tutele e curatele"

Tipologia del livello di descrizione

serie

Estremi cronologici

1798 - 1859

Metri lineari

0.4

Consistenza archivistica

bb. 2

Contenuto

Oltre all'attività per la Regia Intendenza di Finanza e a quella legata all'amministrazione delle chiese, la professione di Martino e di Ascanio Mariani vide una significativa attestazione di attività nell'assunzione di curatele, di nomina prefettizia.

Numero unità archivistiche

18

Unità archivistiche

276

Tutela degli eredi minori di Giovanni Guglielmo Buzzetti

Estremi cronologici

1798 - 1827

Segnatura definitiva

b. 19, fasc. 1

277

Tutela dei minori Pietro e Lucia Borrani

Estremi cronologici

1806 - 1837

Contenuto

Tutela di Martino Mariani, seguita alla cessata tutela di Rosa Mera vedova Borrani. Contiene 7 subfascicoli.

Segnatura definitiva

b. 19, fasc. 2

277.1

Imperiale regia Corte di Giustizia

Estremi cronologici

1807 - 1837

Contenuto

Relazioni e resoconti, atti giudiziari.

Segnatura definitiva

b. 19, fasc. 2.1

277.2

Linea difensiva

Estremi cronologici

1813 - 1814

Contenuto

Memorie e allegati a supporto.
Con antica numerazione.

Segnatura definitiva

b. 19, fasc. 2.2

277.3

Carte della signora Rosa Borani ossia consegna degl'effetti, libri, e carte fatta dalla donna al tutore Martino Mariani

Estremi cronologici

1815 - 1822

Contenuto

Elenchi, conti, memorie, per lo più non datati.

Segnatura definitiva

b. 19, fasc. 2.3

277.4

Osservazioni del nuovo tutore dei minori Borrani di Morbegno in rettificazione del rendiconto presentato dalla cessata tutrice vedova Borrani all'Imperiale Regia Corte di Giustizia

Estremi cronologici

1815 [con dati dal 1806]

Segnatura definitiva

b. 19, fasc. 2.4

277.5

Incanti dei mobili delli signori Borani

Estremi cronologici

1815 - 1824

Segnatura definitiva

b. 19, fasc. 2.5

277.6

Lettere Borrani

Estremi cronologici

1815 - 1831

Segnatura definitiva

b. 19, fasc. 2.6

277.7

Carte riguardanti la Rosa Borrani

Estremi cronologici

circa 1815 - 1842

Contenuto

Memorie, appunti, scritture preparatorie, per lo più non datati

Segnatura definitiva

b. 19, fasc. 2.7

278

Curatela di Rosa Ghislanzoni di Morbegno

Estremi cronologici

1848 - 1853

Segnatura definitiva

b. 20, fasc. 3

279

Curatela dell'infante nata da Eugenia Bianchi

Estremi cronologici

1853 - 1859

Segnatura definitiva

b. 20, fasc. 4

280

Curatela di Carlo Fagnani

Estremi cronologici

1849 - 1854

Segnatura definitiva

b. 20, fasc. 5

281

Curatela di Isabella Lucini

Estremi cronologici

1846 - 1847

Segnatura definitiva

b. 20, fasc. 6

282

Curatela di Giovanni Battista Castelli

Estremi cronologici

1846 - 1859

Segnatura definitiva
b. 20, fasc. 7

283

Curatela di Alessandro e Maria Martinelli

Estremi cronologici
1847 - 1848

Segnatura definitiva
b. 20, fasc. 8

284

Curatela di Domenico Passerini

Estremi cronologici
1849 - 1852

Segnatura definitiva
b. 20, fasc. 9

285

Curatela di Giacomo Antonio e Domenica Margolfo

Estremi cronologici
1853 - 1855

Segnatura definitiva
b. 20, fasc. 10

286

Curatela di Giovanni Bonesi

Estremi cronologici
1855

Segnatura definitiva
b. 20, fasc. 11

5. "Affari della famiglia"

Tipologia del livello di descrizione

serie

Estremi cronologici

1711 - 1875

Metri lineari

1.0

Consistenza archivistica

bb. 4

Contenuto

La serie conserva soprattutto le scritture legate alle successioni: prima quella di Ascanio Malacrida e di altri membri della famiglia Malacrida (in particolare di Francesco, o zio arciprete di Lenno) e Malaguccini (in particolare di Eugenia, moglie di Ascanio Malacrida); poi quella legata a Martino Mariani e, infine, per la morte di Ascanio Mariani.

La responsabilità delle successioni (e della redazione delle relative scritture) evidenzia le dinamiche interne alla famiglia: dapprima Martino Mariani ne fu responsabile; per le successioni di Casa Mariani la responsabilità ricadde su Giovanni Corti, genero di Martino, che si sarebbe occupato anche della successione di Ascanio Mariani, prematuramente morto in una situazione economica fallimentare.

5.1. "Affari della famiglia Mariani"

Tipologia del livello di descrizione

sottoserie

Estremi cronologici

1711 - 1841

Metri lineari

0.2

Consistenza archivistica

b. 1

Contenuto

Pratiche patrimoniali a cura di Martino Mariani.

Numero unità archivistiche

4

Unità archivistiche

287

Amministrazione del patrimonio della famiglia da parte di Martino Mariani

Estremi cronologici

1711 - ante 1846

Contenuto

Contabilità e scritture amministrative.

Segnatura definitiva

b. 21, fasc. 1

288

Lenno

Estremi cronologici

1817 - 1841

Contenuto

Contiene due subunità.

Segnatura definitiva

b. 21, fasc. 2

288.1

Zio arciprete

Estremi cronologici

1817 - 1823

Contenuto

Corrispondenza con Francesco Malacrida arciprete di Lenno, zio acquisito di Martino Mariani, e amministrazione dei suoi beni.

Segnatura definitiva

b. 21, fasc. 2.1

288.2

Caprani-Portezza

Estremi cronologici

1831 - 1841

Contenuto

Vendita da parte di Idda Malacrida e di Martino Mariani dei beni ereditati dallo zio arciprete Francesco Malacrida a Portezza (Lenno), con l'intermediazione di Giovanni Caprani.

Segnatura definitiva

b. 21, fasc. 2.2

5.2. "Affari della famiglia Malaguccini"

Tipologia del livello di descrizione

sottoserie

Estremi cronologici

1798 - 1847

Metri lineari

0.2

Consistenza archivistica

b. 1

Contenuto

Pratiche divisionali afferenti alla famiglia Malaguccini: Eugenia Malaguccini fu moglie di Ascanio (II) Malacrida.

In particolare, le scritture sono relative al contenzioso tra la citata Eugenia e suo fratello Andrea il quale, prima di aver proceduto alla divisione dei beni paterni e materni con la sorella, lasciò per testamento all'Ospedale civile di Morbegno numerosi beni, rivendicati prima da Eugenia e poi dalle nipoti Maddalena e Idda. Le pratiche furono curate da Martino Mariani.

Numero unità archivistiche

3

Unità archivistiche

289

Contenzioso successione Malaguccini

Estremi cronologici

1822 - 1828 [con documenti in copia dal 1806 (testamento di Giuseppe Malaguccini) e 1812 (testamento di Andrea Malaguccini)]

Contenuto

Contenzioso di Eugenia Malaguccini con il fratello Andrea per la divisione dei beni a lei spettanti lasciati dai genitori Giuseppe (+ 1811) e Idda Mohor (+ 1795); quindi con la cognata Leopoldina Guicciardi per il lascito dei beni del suddetto fratello all'Ospedale di Morbegno senza aver effettuato detta divisione.

Segnatura definitiva

b. 22, fasc. 1

290

Causa asse ereditario Eugenia Malaguccini**Estremi cronologici**

1817 - 1847 [la pratica inizia dal 1831 (dopo la morte di Eugenia Malaguccini, di cui è presente copia di testamento), i docc. precedenti sono atti notarili allegati in originale]

Contenuto

Vertenza di Maddalena e Idda Malacrida, figlie della defunta Eugenia Malaguccini, con la zia Leopoldina Guicciardi e l'ospedale di Morbegno, per la mancata divisione dei beni aviti da parte dello zio Andrea Malaguccini, fratello della sopracitata Eugenia.

Segnatura definitiva

b. 22, fasc. 2

291

Casa Bertoli e relative pertinenze**Estremi cronologici**

1798 - 1837 [la pratica inizia dal 1832, i docc. precedenti sono atti notarili allegati in originale; docc. in copia dal 1780]

Contenuto

Contenzioso circa l'eredità Malaguccini relativo a una dimora spettante a Idda Malacrida.

Segnatura definitiva

b. 22, fasc. 3

5.3. "Mariani-Malacrida"

Tipologia del livello di descrizione

sottoserie

Estremi cronologici

1778 - 1864

Metri lineari

0.2

Consistenza archivistica

b. 1

Contenuto

La serie riguarda i beni della linea patrimoniale Malacrida-Malaguccini-Mariani e la loro successione, anche nel ramo Paolucci (la primogenita di Ascanio II, Maddalena, sposò Amilcare Paolucci).

Comprende sia scritture di Martino Mariani (anche in relazione non strettamente patrimoniale con la famiglia Paolucci), sia quelle successive di Giovanni Corti (il quale, ad esempio, si occupò della vendita dell'antica libreria Malacrida al libraio di Milano Gaetano Schieppati), talora riunite in fascicoli funzionali alla pratica.

Numero unità archivistiche

15

Unità archivistiche

292

Mariani dottor Martino: conti, eredità, divisioni

Estremi cronologici

1778 - 1834

Contenuto

Contiene 3 subunità.

Segnatura definitiva

b. 23, fasc. 1

292.1

Successione Ascanio Malacrida

Estremi cronologici

1821 - 1823

Contenuto

Divisione tra le sorelle Maddalena Malacrida Paolucci e Idda Malacrida Mariani a seguito della morte del padre Ascanio, occorsa il 14 marzo 1820.

Nel testamento olografo del 18 aprile 1818 fu nominato Martino Mariani quale esecutore testamentario, riconosciuto procuratore da entrambe le sorelle.

Segnatura definitiva

b. 23, fasc. 1.1

292.2

Amministrazione del patrimonio di Idda Malacrida a seguito della morte del padre Ascanio**Estremi cronologici**

1778 - 1823

Contenuto

Prospetti e atti a cura di Martino Mariani per conto della moglie (1822-1823).

Contiene documenti in originale attestanti i titoli di possesso.

Segnatura definitiva

b. 23, fasc. 1.2

292.3

Vertenza per successione Francesco Malacrida fu Gian Pietro**Estremi cronologici**

1834

Contenuto

Rivendicazione di diritti da parte di Idda Malacrida.

Segnatura definitiva

b. 23, fasc. 1.3

292.4

Celebrazioni di messe di suffragio**Estremi cronologici**

1829 - 1832

Contenuto

Da parte delle sorelle Idda e Maddalena a favore di famigliari defunti.

Segnatura definitiva

b. 23, fasc. 1.4

293

Paolucci: corrispondenze**Estremi cronologici**

1821 - 1827

Contenuto

Contiene quattro subunità.

Segnatura definitiva

b. 23, fasc. 2

293.1

Genealogia**Estremi cronologici**

1823 - 1826

Contenuto

Certificati, corrispondenza, tavole genealogiche e appunti relative alle famiglie Malacrida, Malaguccini e Paolucci, a cura di Martino Mariani "nell'effetto di poter completare la matricola de' nobili lombardi i quali dalla grazia sovrana sono stati confermati nell'antica nobiltà trasmissibile ai discendenti", come da circolare all'indirizzo di detto Martino da parte dell'Imperiale Regia Delegazione provinciale.

Particolare attenzione è rivolta alla comprova della nobiltà di Maddalena Malacrida Paolucci (cfr. la subunità 4 dipendente da questa unità).

Segnatura definitiva

b. 23, fasc. 2.1

293.2

Corrispondenza**Estremi cronologici**

1821 - 1824

Contenuto

Lettere di/a Martino Mariani da parte dei cognati Maddalena e Amilcare Paolucci, dei nipoti Giuseppe ed Eugenetta.

Segnatura definitiva

b. 23, fasc. 2.2

293.3

Encomio poetico**Estremi cronologici**

1823

Contenuto

"A sua eccellenza il marchese Amilcare Paolucci delle Romole ciambelano effettivo di S.M. Imperiale Regia apostolica, cavaliere dell'I.R. Ordine della Corona di Ferro, gran croce dell'inclito reale ordine costantiniano di San Giorgio della riunione delle due Sicilie generale maggiore, contro-Ammiraglio e comandante in capo le forze navali dell'Impero austriaco nel Mediterraneo".

Opuscolo a stampa, Corfù, nella stamperia del Governo, 1823.

Segnatura definitiva

b. 23, fasc. 2.3

293.4

Diploma dell'Ordine della Croce stellata**Estremi cronologici**

1826 - 1827

Contenuto

Diploma che eleva a Dama stellata Maddalena Malacrida Paolucci (1826), con relativa accompagnatoria (1827).

Segnatura definitiva

b. 23, fasc. 2.4

294

Federspiel, eredità fu baronessa Crescenza**Estremi cronologici**

1859 - 1861 [con copia del testamento del 1849]

Contenuto

Il fascicolo fu predisposto da Giovanni Corti.

Segnatura definitiva

b. 23, fasc. 3

295

Libreria Malacrida: divisioni e vendite**Estremi cronologici**

[sec. XVIII] - 1864

Contenuto

Contiene due subunità.

Segnatura definitiva

b. 23, fasc. 4

295.1

Catalogo della libreria Malagucina, li di cui numeri dinotano la casella in cui sono riposti e le croci i libri perduti**Estremi cronologici**

[sec. XVIII]

Segnatura definitiva

b. 23, fasc. 4.1

Stato di conservazione

discreto

295.2

Vendita al libraio Schieppati**Estremi cronologici**

1859 - 1864

Contenuto

Vendita a Gaetano Schieppati, libraio di Milano, della biblioteca, al prezzo di lire 1750, da dividersi tra le sorelle Mariani Maddalena, Idda ed Eugenia, nonché con rimborso a Giovanni Corti (marito di Maddalena e responsabile della vendita) che aveva anticipato un esborso per la realizzazione dei documenti di stima, presenti nel fasc.: "Elenco delle opere in lingua latina" (numero del catalogo Malacrida, autore, opere, luogo, epoca, volumi, formato, legatura, prezzo di stima, stima nuova, osservazioni), "Elenco delle opere in lingua italiana" (come il precedente, con sostituzione delle osservazioni con il numero dello scaffale), altro elenco delle opere in lingua italiana".

Corrispondenza tra lo Schieppati e il Corti (la vendita venne conclusa nel 1864).

Segnatura definitiva

b. 23, fasc. 4.2

296

Casa Malaguccini: vendita**Estremi cronologici**

1854 - 1855

Contenuto

"11 luglio 1855. Vendita a Parravicini Carlo quondam Gaetano con istromento Galimberti Giovanni Battista".

Segnatura definitiva

b. 23, fasc. 5

5.4. "Eredità" Mariani

Tipologia del livello di descrizione

sottoserie

Estremi cronologici

1806 - 1875

Metri lineari

0.4

Consistenza archivistica

bb. 2

Contenuto

Si tratta di scritture prodotte per le successioni di Martino Mariani e di suo figlio Ascanio Mariani. Per lo più le scritture furono prodotte da Giovanni Corti di Delebio, marito della sorella del citato Ascanio Maddalena, anch'essa figlia di Martino e Idda Malacrida.

Numero unità archivistiche

13

Unità archivistiche

297

Successione Martino Mariani

Estremi cronologici

1806 - 1865

Contenuto

Contiene 6 subunità.

Segnatura definitiva

b. 24, fasc. 1

297.1

Mariani dottor Martino: inventari e divisione

Estremi cronologici

1825 - 1855

Contenuto

Elenchi divisionali.

Segnatura definitiva

b. 24, fasc. 1.1

297.2

Conto di don Martino Mariani verso don Paride Pellizzari

Estremi cronologici

1806 - 1853

Contenuto

Per capitali ricevuti investiti per lo più in acquisti fondiari.

Segnatura definitiva

b. 24, fasc. 1.2

297.3

Malacrida Idda: crediti diversi

Estremi cronologici

1840 - 1849

Segnatura definitiva

b. 24, fasc. 1.3

297.4

Lenno, casa venduta a Cesare Grandi

Estremi cronologici

1845 - 1848

Contenuto

Richiesta di indennizzo per vendita di un vano indisponibile.

Segnatura definitiva

b. 24, fasc. 1.4

297.5

Acquisti fatti da Giovanni Corti

Estremi cronologici

1829 - 1865

Contenuto

"Obbligazioni Fagnani, Lambertenghi, Gualteroni, Ospitale; Tipi; Vertenza Scalcini; Documenti; Oratorio privato; Riparazioni; Affitti".
Con documentazione grafica.

Segnatura definitiva

b. 24, fasc. 1.5

297.6

Giovannini eredi fu Giovanni Giovannini [di Dazio]

Estremi cronologici

1851 - 1858

Segnatura definitiva

b. 24, fasc. 1.6

297.7

Casa in Morbegno

Estremi cronologici

1855 - 1871

Contenuto

Progetto divisionale per immobili, vendite e stime.

Segnatura definitiva

b. 24, fasc. 1.7

298

Conti eredità vedova e figli

Estremi cronologici

1846 - 1875

Contenuto

Contiene 4 subunità.

Segnatura definitiva

b. 24, fasc. 2

298.1

Mariani eredità fu Ascanio e figli**Estremi cronologici**

1866 - 1870

Contenuto

Diario attività realizzate da Giovanni Corti e relativi crediti dovuti dagli eredi.

Segnatura definitiva

b. 24, fasc. 2.1

298.2

Eredità Ascanio Mariani**Estremi cronologici**

1866

Contenuto

Inventari e tasse.

Segnatura definitiva

b. 24, fasc. 2.2

298.3

Pratiche per divisioni**Estremi cronologici**

1858 - 1875

Contenuto

Tavole genealogiche e pratiche per divisioni (notariato e benefici) e corrispondenza della vedova Cesarina Guicciardi e del figlio Martino con Giovanni Corti.

Segnatura definitiva

b. 24, fasc. 2.3

298.4

Debiti pregressi di Ascanio Mariani con il cognato Giovanni Corti**Estremi cronologici**

1846 - 1855

Segnatura definitiva

b. 24, fasc. 2.4

Peloni

Tipologia del livello di descrizione: fondo

Estremi cronologici: sec. XX prima metà

Note alla datazione: -

Consistenza archivistica: 2 scatoloni

Metri lineari: circa 2.5

Storia archivistica: Bruno Peloni fu l'ultimo proprietario privato di palazzo Malacrida di Morbegno (Sondrio), prima che il Comune cittadino acquistasse l'immobile nel 1980. Insieme al palazzo acquisì anche le carte che al suo interno si trovavano conservate. Analogamente, quando vendette il palazzo, consegnò anche il patrimonio archivistico

Descrizione: Oltre alle scritture personali di Bruno Peloni, l'archivio conserva anche alcune carte di sua sorella, Silvia: donna sensibile e raffinata, poetessa di discreta fama.